本館開設法界四號路（即巴黎路轉角） 電報掛號零零七九

泰晤士報

THE CHINESE PEKING & TIENTSIN TIMES

第三千八百六十二號

（中華民國十七年九月六日）

（星期四）

今日本報共出三大張

零售每份大洋四分

電話南局 總理室 三零七一九 營業部 三零二五三 編輯部 三三三五四

天津特別市財政局布告

為布告事案照天津縣屠宰稅包案現奉特別市市政府諭令另行招商投標以期增進而裕稅收等因遵即擬具投標須知九則並定明九月八日在本局設櫃投標除呈請市政府立案外合行布告各商一體週知即便查照後開各項辦法於本月五六日七日備具呈文隨帶保證金五千元來局呈遞註冊屆期當場競投隨時開標以憑決定毋得自誤切切此布

投標須知（一）名目 天津縣屠宰稅（二）日期 報名九月五六七日 投標九月八日下午三時（三）地點 天津特別市政府財政局（四）規則 當衆競投投畢立即開標隨即榜示（五）標額 以二十六萬為最低額超過之最多數得標得標後限三日繳足第一期包款不能即以次多數承包標數相同以抽籤法定之（六）保證 報名時先繳五千元為保證金得標後如抵作包款不得立即發還得標而不能如期繳款除撤銷外並將保證金沒收（七）舖保 得標後取具妥實舖保呈局存案如有違背定章延久包款情事均由該舖保負完全責任（八）包限 一年自接辦日起滿足十二個月不得半途廢止（九）繳款 全年分四期第一期於三日內先行繳足始准接辦餘三期於每期首五日內預繳不得遲誤

招商新銘輪船

陰歷七月二十六日由塘沽直放上海

本輪帳房啓

馬聚源廣告

本號自做絨緞禮帽絨緞六摺便帽貂皮水獺海龍各式皮帽以及絨呢便帽一概俱全精純新料貨真價實如蒙惠顧不勝歡迎諸君之雅意也

北京鮮魚口分此天津北馬路 本號謹啟

本號專做狐皮虎皮牙服

天津交通銀行交通銀行第一區發行庫特別啓事

本行自即日起發行天津地名紫色十元鈔券紅色五元鈔券其中文正面向用圖章現改為簽字與舊發各鈔券在天津北平一律通用特此通告

十七年八月十三日

日界中原公司後身

延嗣醫院

電話總局一五四九

淋病專科

除統治男婦內外各症外特設

由院長袁掃梅親自診斷

婦產科由張詠志芮晏涵女醫士担任

其餘各科均有專門醫士

門診時間 每日上午八時至下午九時隨請隨到

本院備有上等病室養病看護週到隨時可以入院

袁掃梅大醫士發明

淋濁洗療液

主治 男子五淋白濁 婦女赤白帶下

特色 不打針 不服藥 不痛苦

保證 內務部化驗 農商部褒獎 商標局註冊 如無上項保証即是假冒

功效 不論新老淋症至多一星期保可除根

用法 備載淋濁寶筏函索即寄

價目 每瓶二元五角 每打二十五元

尿道洗療器 男子用每九角 婦女用具二元七角 五外埠函購一起碼二瓶寄費加一

▲總發行所 天津法界綠牌電車道掃梅氏大藥房 北京分銷大上前外炭兒胡同 池館大藥房 棚欄中法大藥房 王府井大街廣濟大藥房 各埠大藥房均有代售

▲本報承製各種銅版鋅版鉛版出售各號鉛字花邊廣告

本報新自外洋購至最新式電版製造機及電光攝影機多種、並聘有最優之化學技師、書畫名家多人、承製各式照相版、鋅版、鉛版、銅鍍鉛版、木圖、印章、商號銅招牌、公館銅牌、出售各號鉛字、花邊、鉛條、承繪各種標本、商標、五彩水畫、油畫、炭畫、新法拍照、古書古物、所有承製書畫、均用最新攝影法為之、晝夜皆可拍照、與原來底樣、不爽分毫、定日交件、不誤主顧、價目列下、

△照相銅版 每方寸一角八分（五方寸起碼） 每方寸五分（十方寸起碼）

△鋅版 每方寸一角二分（五方寸起碼）

△鉛版 自來留版每磅二角八分（五磅起碼）代製模樣另議

△銅鍍鉛版 每方寸一角二分（五方寸起碼）

△商號銅招牌 百寸以上每方寸五分百寸以下價目另議

△公館銅牌 寬九寸高四寸半二字至四字每個六角

△鉛字 二三號每磅三角五分 四五號每磅四角

白濁專家醫生

姚佐穎白濁丸

諸君曾服諸般白濁丸不靈者不可不試

每瓶二元 小瓶一元

各埠藥房 均有出售

經理總發行 天津法衣街五洲大藥房

●上海三馬路大舞台對面姚佐穎大藥房

大炮台香烟

對於景令人流連不忍去

吸良烟令人愛賞不忍釋

烟中精品

CA-177

兜安氏馳名藥膏

增售小盒特別通告

茲有許多顧客僉謂兜安氏馳名藥膏效驗非常凡患輕淺皮病者祇需少許便能治愈倘能另裝小盒廉價出售以期普及而利貧病尤妙云云本公司為應顧客之要求起見除大盒照舊出售外現已增售小盒一種定價每小盒洋四角半每打洋四元半每大盒洋七角半每打洋七元五角正

本公司現贈送兜安氏健身篇此篇內刊有五彩圖畫及中國八段錦操法適合時下家庭健身之需要如欲索者請將下列索書券剪下填入姓名住址並附郵票二分作為寄費即可得該書一冊

各埠藥房均有出售

索書券

附奉郵票二分請給兜安氏健身篇（刊有八段錦者）一冊寄至下列地址為荷

姓名

地址

注意 此券由何報剪下請註明否則不生效力

來函信封上須寫明兜安氏贈書部收

上海江西路七十一號兜安氏西藥公司謹啟

癢呀！

此膏專治皮病瘡瘍疥癬濕疹痔瘡蟲咬梅毒無名腫毒有奇效

漢文京津泰晤士報第一張 （第一頁） （中華民國十七年九月六日） （舊曆戊辰年七月二十三日） （星期四） （中華郵務特准掛號立券報紙）

天津物華樓金店

本店發兌加鍊十足條綻葉金赤金紋銀時樣首飾文明禮品珠寶鑽石中西器皿貨高一等價眞克已務請惠顧諸君認明天官爲記庶不致悞

總店 日界旭街新明戲院對面
分店 估衣街歸賈胡同口路南

電話 總店 營業部 五百一十九號 帳部 二千五百二十一號
分店 營業房 三千三百一十八號

律師高善謙 代表 天寶金店 聲明

據天寶金店聲稱所有袁守信君在敝店存款因袁君已故存摺遺失由袁君家族訴由天津地方法院請求提取已由法院判令敝店付還現已遵判照數將洋壹萬四千五百元呈交法院而原告方面所見之義盛和木廠長盛煤廠兩家舖保亦經法院用職權調查認爲合格嗣後無論發生何種事項敝店概不負責並日後該袁守信存摺發現無論落於華洋人之手一概作廢等語囑爲代表聲明前來特代聲明

同馨和帽莊

電話南局三六零三

法租界梨棧大街 本莊自開幕以來 深蒙各界諸君光顧以致營業甚爲暢消 茲爲暢消擴充門市起見 特由西洋購到大批式樣新奇極細毡帽多種 並自製造學士嗶嘰毛呢中山式便帽紗緞絨呢小帽 並代售化粧需用品無不物美價廉精而求精 如蒙惠顧無任企翹

大廉價三星期

天豐綢緞洋貨莊

各貨一概八扣 剔莊部由三毛五至六毛均按八扣

由七月初六日起

開設法租界 電話南局三六二

法租界 綠牌電車道

新創設的有新精神的 新綢緞莊 大豐

新人物新思想：——衣，食，住，行——

第一是「衣」的問題，請你來來來！！！使你的眼目一新。

喁喁佳話

娟妹！— 新秋漸涼、入夜尤覺一陣一陣寒風激骨、你我倆同在窗下、靠着有了、你的單裌衣服該當添了、想往那裏去買、現在華竹號、均是新奇花色、價錢亦賤、新到大批呢絨綢緞嗶嘰布疋、總給你買點衣料、何如？

郎君！— 你說的話、深合吾的心意、你看夜深了、聽辦兒叫個不休、清凉不宜久坐、真如早早安歇、明早快去華竹號、點新鮮貨：

梨棧大街第二分銷處七月十九日開始賣貨大減價二十一天

天津法租界天增里南 電話南局一六一八
第一分銷處天祥市場
第二分銷處梨棧大街

日本侵略我國

武力外交並進

海陸軍齊開槍關 外交家紛紛來華

武力干涉

本報大連五日電、日本陸軍當局認爲山海關形勢緊張、對保護該方面及平奉路沿線之僑民、本日急遽研究對策、曾命移駐山東之駐津日軍、已由鈴木參謀長、本日下令、停止出動、將來即開往山海關方面、本報大連五日電、日本爲日保護僑民、由旅順調驅逐艦三艘、向山海關秦皇島開動、

停止交涉

東京五日電、日田中首相、以矢田滬總領事、不日歸任、特於四日下午二時、招集森吉田兩次長、及其他有關係要人、開一會議、結果決定

對華一切交涉、停止進行、擬於到滬後、對排日運動、將向中國提出抗議、

俟稍觀形勢後、再定別種最後方針、矢田當即啣命回任、

矢田返任

東方社東京五日電、歸國中之上海矢田總領事、啣政府之方針、五日自東京站首途歸任、電通社東京五日電、駐滬日總領事矢田、預定一二日內、由此間出發、前赴大阪、擬與該地實業界領袖就中國問題加以說明、並交換意見後、即於八日由神戶乘輪赴滬歸任、

滿領更換

東方社東京五日電、目下歸國中之商尾漢口總領事、已決定不日辭職、其後任人選以桑島前檀香山總領事、呼聲最高、東方社東京一日電、本日任命桑島主計爲漢口總領事、

山本赴奉

東京通訊、久滯東京、而以滿鐵事業關係爲中心、就滿蒙對策、與日政府折衝中之山本滿鐵社長、將於本月十日前後、由東京歸任、就便直趨奉天、晤張學良有所商談、此行除參謁張作霖之墓幷弔問張學良外、擬將折衝中之各種懸案、求奉天政團之諒解、而圖進展爲目的、因田中義一對此充分之諒解、日本政府爲促中日親善、滿洲之經濟開發、及機會均等門戶解放政策等之實現起見、故對山本氏之訪奉、抱有莫大之希望云、

二集團軍改編

韓復渠任師長

本報上海五日電、第二集團韓復渠部、改編爲暫編第一師、韓任師長、第三方面總指揮已取消、甘肅省政府主席劉郁芬、冬(二日)電京報告所部四師、改編一師云、

易紈士將撤換

梅莅繼任

總稅務司易紈士、早有更換之說、玆據本報上海四日電、易紈士有搖動說、繼任人選以梅莅呼聲最高、梅莅英人、上海總稅務司、

電促中央委員返京

北平市指委會懇切陳詞

北平特訊、北平市指委會、昨日致電中央各委員、催促回京、原電如左、中央全體執監委員均鑒、本黨遵循總理遺訓、自粵出師、以迄於今、不三年而統一全國、此固吾黨全體同志之苦鬥、革命軍人之勇敢殺敵、全國民衆之竭誠擁護、然亦我中央諸委員謀黨之周密、指導之正確使之然也、今者訓政伊始、百端待理、顧關內直魯殘敵、方頑強盤據、關外萬惡共匪、尙四處潛伏、外觀列強、正虎視眈眈、內審民生、已久不堪命、而五次全會之決議案、尤急待執行、乃中央委員、竟聯袂離京、致上述犖犖諸大端、概莫能補救、黨國存亡、實繫於此、敬祈剋日回京、精誠結合、共維大局、黨國幸甚、冒昧進言、尙祈鑒核、臨電不勝迫切盼禱之至、北平特別市黨務指導委員會叩微、

國府德顧問

已抵南京

電通社南京四日電、國民政府各機關、前曾雇用美德兩國人士、充任顧問、最近又由德國聘請顧問四名、均屬建設方面之技術家、現已行抵此間、

日人不貼印花

以不平等條約爲護符

本埠消息、此次海關附加稅徵收處通知日本領事、自九月三日起、無論中外商人所有稅餉單、均須按章程貼印花、日本總領事接到通知後、因無條約之根據、日商無貼印花之義務、當即向中國提出抗議云、

交大現已恢復

交部匯款二千元到平

北平電話、北平交通大學原經南京交通會議通過取消、嗣因上海北平兩處學生會竭力反對、現已恢復、交部並於昨(五日)日匯洋二千元來平、作該校之維持費云、

專載

教育局教育設計大綱

市教育局基於勵行黨化教育適應社會需要、培植革命青年、造成建設人才的立場、依據市政府核准的教育改進計畫、詳細考求由整理而充實、由充實而擴充之系統的步驟、分別緩急、擬定左列具體的綱要、務期一年之內先後實現、其特需說明者、並附簡明的理由和辦法、

學校教育方面

一、成立本市教育人員黨義研究會、中等學校小學校、及社會教育機關各服務人員、入會研究黨義、須分別辦理、小學校職員爲數過多更須分組、此會立意在長期研究、以求深切認識、而完成黨化教育、每組須由教育局派遣指導員輔助會員切實研究、

二、編審黨化教材 將各書局所出教科書詳爲審閱、擇尤通令採用、其需要迫切而無適當教本之科目、則聘派人員自行編定、并慎擇關於黨化教育之佳著、通令介紹於各教育人員、使之研究、

三、檢定小學教師 成立小學教師檢定委員會、實行檢試、其合格者給以證書、其不及格者即行撤換、

四、舉辦小學教員講習所、小學教員中多有熱心服務、而因從前所受之訓練不完、對於教育學科及他種學科之知識甚形缺乏者、亟應舉辦講習所使之進步、

五、取締私塾增設小學 將私塾中之較優者分別改爲市立或私立小學校、其不堪改造者即行取締、同時增設市立小學校以收納此項失學兒童、

六、調查全市學齡兒童 由本局擬就表格、函託公安局分區詳細調查、將調查結果、製成統計表、以爲實施義務教育之準備、

七、創立中學、本市應即創立中學一所以應本市小學畢業生升學之要求、並設師範科以造師資、

八、中等學校添授生產科目 應用科學工業知識與製造技術、均應盡量增加、使學生於畢業後不能昇學者能爲社會生產之一員、

九、實習工業技術 與本市各工廠商定令選習學生於每星期內、擇定時間到場工作、既可資以實習、又與實際職業社會不致隔閡、

十、厲行普及運動 通令各校、務使各個學生皆得運動之機會、選手制之弊端極須矯正、

十一、檢查學生體格 每屆學年之始與學年之終、由本局約請醫士赴各學校檢查一次、其身患疾病或發育不完者、即設法診治、並指導其運動、每次檢查之結果宜作爲統計以爲改進體育訓練之標準、

十二、設立『學校醫院』並約定『代辦醫院』 由本局擇適中地點設置醫室、約聘醫士負診療之責、並約定完善之醫院爲各校『代辦醫院』以備住院之需、

十三、建造學生游泳池及公用澡塘 擇適宜地點建造大游泳池及澡塘數所令各校學生輪流泅泳或洗浴、

十四、設立藝術研習院 暫分音樂繪圖二科、以培養藝術專門人才、

十五、倡立藝術研習會 凡本市對於藝術有深厚之興趣者皆得入會、暫分音樂繪圖戲曲三組、借用藝術研習院之設備、共同研進、並定期演奏展覽以促進社會對於藝術之興趣、

社會教育方面

一、設立各種委員會研究會、從事社會教育之研究設計 如成立民衆教育委員會戲劇研究會圖書館委員會黨化教育研究會與編審委員會等、

二、整頓本市舊有社會教育機關 如補充設備、佈置黨化環境、革除積弊、財政公開、用人取人才主義、訓練服務人員等、均須隨時執行、

三、取締迷信邪說、改革婚喪禮俗 除通俗講演外、可按期辦白話報切實宣傳、於必要時、得會同公安局剴切勸諭或加制止、

四、審查劇本影片 其違背黨義違背教育要求不合社會善良風紀者、概加禁止、

五、推廣平民小學 招收十六歲以下兒童、擬於一年內成立五十校、經費半由公家負担、半由私人或團體募集之、

六、創設工人義務學校 招收成年工人、擬於一年內成立二十校、與黨部、工會、廠主合辦、

七、創設婦女義務學校 招收成年婦女、與黨部婦女協會合辦、擬於一年內成立五校至十校、

(未完)

直魯軍向灤河退却

白崇禧部接防寗河蘆台 周鴻斌師奉命抄張後路 張學良果能坐觀成敗耶

本報北平電話、第四集團總指揮部五日下午二時接軍糧城急電、報告寗河蘆台直魯軍已退淨、白總指揮準備派所部於今(六日)晨接防、

本報北平電話、代理三十七軍軍長范熙績、今日電北平、報告蘆台寗河豐潤直魯殘軍向灤河方面退却、

本報北平電話、張宗昌部下周鴻斌師、改編、已編爲暫編第四師軍隊駐喜峯口、請現白崇禧電令該部抄張宗昌後路、

本報北平特訊、平奉線上、日來迭有局部衝突、據此間蔣行營總部所接消息、白崇禧抵津後、關於進兵計畫、已令各總指揮遵辦、中路平奉線、由第三集團徐永昌部担任、沿軍糧城直趨蘆台唐山、左翼由四集團十二軍担任、沿玉田遵化直趨喜峯口、近數日來、形勢頗覺緊張、衝突地點、平奉綫在新河以東、玉田線在沙河以東、對方軍隊、爲褚玉璞王棟許琨所部、王等現均在前線作積極準備云、

又訊、張宗昌在烟台一部份軍隊、近因受國軍及部下之壓迫、不能立足、已由方永昌率領、退往秦皇島、由日輪松浦丸、專司運輸、張宗昌計劃、擬在平奉線集合主力、作最後孤注一擲云、

電通社奉天三日電、張宗昌最近雖復託張學良、向國府要求在一星期內、勿予追擊、俾便將所部撤退、但張學良已拒絕其請、不再預聞、張宗昌盛恚、日人方面消息、張宗昌前接張學良電、令直魯軍撤至灤縣以東、以便在白崇禧代表監視之下、由奉軍解除武裝、張宗昌接電後、異常憤怒、當卽覆電拒絕、一方電令收容通縣一帶徐源泉之敗兵、以作對國軍作戰之準備、吳光新等、曾向張宗昌建議、驅逐張學良代握奉天之政權、張氏業已同意、此說未必可信、但張宗昌與張學良間終難妥協、國軍進攻、直魯軍不久卽可消滅云、

留滬中央委員將回京

蔣介石等迭有會議 胡漢民成政界中心 李濟琛謂願留中央 許崇智等屬集上海

本報上海五日電、昨日胡漢民蔣介石等、在林煥廷宅、會商政治方針、大體決定胡漢民、戴季陶辦黨、中央政治會委員減少至十餘人、皆須至中央負責辦事、李濟琛表示、本人願留中央、不回粵、至滬各中央委員下星期回京、

東方社上海四日電、蔣介石與戴天仇主張推胡漢民爲立法院長、以收拾時局、許崇智以次西山派多名皆集滬、

專欄

五次大會提案彙誌 (續昨)

統一黨的理論案

提案人郭春濤

竊黨的理論爲支配黨員思想組織及行動之重心、有統一之理論、才有統一之思想、組織與行動、否則、因黨的理論之紛歧、必行起黨員思想之紛歧、則共信必無由建立、既無共信、自無互信、勢必各因其不同的思想、而起分化、分化既起、派別以生、而黨的組織、無由統一矣、組織既不能統一、行動自不一致、則革命之力量、自無集中之可能、而黨之失敗、自無疑義、根據上說理由、可知黨的理論、實在有統一之必要、査本黨之理論、本有總理遺教之昭示、原無不統一之理、惟因一般人認識之淺深、或理解之不同、致演成『仁者見仁智者見智』之現象、因此黨見紛歧、派別叢生、而年來黨之糾紛、要以黨的理論不統一爲最大原因之一、茲爲樹立共信、嚴密組織、及統一行動起見、特將關於本黨紛歧之理論、臚統一之點、純依客觀之觀察、擇要條列如左、

一、國民革命、對於國民革命之含義、約有左列正負相反之意見、甲、就其性質說、有謂國民革命、係在殖民地或半殖民地的國家中、爲各被壓迫階級的革命、有謂國民革命卽有全民革命、有謂言之、卽是全國之人民、均有參加革命之資格、乙、就其使命說、有謂國民革命依據三民主義之博大性與連環性、係以民族革命爲起點、世界革命爲歸宿、有謂國民革命爲本黨唯一之工作、世界革命、爲共產國際之工作、二者相衝突、不相銜接、丙、就其目的說、有謂國民革命、包括社會革命、依據民生主義求經濟平等之原則、其最後之目的、卽在消滅私有制度、有謂國民革命成功後、仍承認私有制度、

二、民衆運動、對於民衆運動亦有三種不同之見解、甲、有謂民衆運動、係稟理根據其主義政策及政綱所確定、爲本黨所應作、有謂民衆運動爲共產黨利用搗亂唯一之工具、非本黨所應有、乙、有謂民衆運動依據本黨建國之三大程序、具有破壞及建設之作用、有謂民衆運動、有專爲破壞而破壞、丙、有謂民衆運動係社會之力量、以助政府力量之所不及、有謂民衆運動係與政府爭利益、在革命政府之下、民衆無運動之必要、(未完)

蔣介石張靜江李石曾李濟琛等擬二日赴京、胡則赴京稍遲

東方社上海五日電、歸國後之胡展堂、已成爲政界之中心、要人等往來頻繁、蔣介石四日擬閱軍隊、健康已復原、與胡爲第一次晤面、交換無隔閡之意見、胡之歸國似可調停新舊兩派、至少可以使長老派廣西派與政府關係圓滿、

東方社上海五日電、今日胡漢民、蔣介石、張靜江、吳稚暉、李濟琛、王寵惠、戴天仇等、要人會合、協議黨國問題、致引起相當之注意、

張宗昌老家

亦掛青天白日旗

東方社濟南四日電、方永昌因部下師長劉珍年之倒戈、遂出走、蓋劉因欠餉太久、夙懷不平、會國軍央施運動、遂被買收、此次事變、方部師長方維山(譯音)爲部下所殺、張宗昌眷顏獨隆之舊震園、不得不出於下野一途、於是張之原籍腋縣及龍口、均一律懸掛青天白日旗、

又方當出走時、曾由厘金局提去現款二十萬元、

東方社云、方永昌二日早抵秦皇島、三日午後赴開平、向張宗昌報告烟台事件始末、並協議對策、

劉珍年就職

膠東防守總指揮

本報上海五日電、張宗昌部師長劉珍年、四日電京、暫就膠東防守總指揮職、一切事務皆聽中央命令、

北平號赴塘沽

北塘鐵橋日內修竣

鐵甲車隊長段廣清、昨日(五日)上午六時率武裝兵一百餘名・乘北平號鐵甲車・赴塘沽北塘巡視路線、該列車計有裝甲車八輛、內設大砲機關槍三十餘架、並附挂客貨車十六輛、聞漢沽以北已無敵蹤、惟因北塘漢沽鐵橋均被破壞、平奉路局、定今日(六日)派工程隊携運材料、前往修理、一俟日內修理完竣、大隊國軍卽行東進云

蔣介石未辭職

吳忠信日內北上

本報北平特訊、蔣介石前在滬會有一函致譚(延闓)于(右任)諸人、謂述個人對今後黨國意見、主張以軍權歸還中央、外間遂傳蔣提出辭呈、實則蔣並未消極、何成濬昨曾得張羣江亥電、可証蔣無退志原文如左、北平何總參議雪竹兄勛鑒、口密、總座連日在滬檢閱部隊、並對官兵剴切訓話、精神極佳、回京之期、俟與展堂(胡漢民)晤見後、卽可決定、理卿(吳忠信)兄預定日內乘輪北上、百公來電亦稱不日回平、知注特聞、弟張羣江亥、(三日)

李石曾不願使法

在滬對人表示

中華社四日上海電、國府前派定李石曾爲駐法公使、聞李昨對人表示、不願使法、

韓復渠謁馮

報告一切

本報開封四日電、韓復渠已抵汴、謁馮報告一切、

鹿鍾麟部駐黃河南岸

韓復渠部駐石家莊南

電通社北平四日消息、駐紮廊房之韓復渠部、已於二三日前、全部向平漢路移動、現駐屯於正定石家莊以南之鐵路沿線各地、鹿鍾麟部、亦駐屯於黃河南部、故平漢路全線三分之二以上、皆駐馮軍云、

白商訪新井

有所接洽

本報特訊、昨日(五日)下午三時、白崇禧訪駐津日軍司令官新井、有所接洽、河北省政府主席商震、亦於昨日上午十時半、往訪新井、談話約半小時云、

組織財政委員會

省指委會函請省政府

河北省指委會根據八月二十八日下午八時來省登記之各縣市指導委員、及指導員等一百十七人聯席會議、決議、「河北省財政、應實行公開案、」函請省政府依案實行、從速組織財政委員會、其辦法、係由黨政府和民衆團體代表三方面組成、內分收入、支出、保管、審計四股、以期適合於「取之於民、用之於民、」的原則云

荣子案

東方社蕪湖四日電、武林洋行荣子被反日會扣留一事、由中日官憲交涉結果、日官憲將荣子交還武林洋行、遂告解決、

劉治洲赴京滬

有所接洽

本報開封四日電、馮玉祥派劉治洲赴京滬、有所接洽、冬(二日)晚南下、

閻錫山催發撫卹金

傷亡之二百餘萬元

本報上海五日電、閻錫山電國民政府、以此次北伐、第三集團軍、傷亡約二萬餘人、撫恤金二百餘萬元、請中央速撥發、

楊毓珣抵粵

自云目的爲遊歷

東方社廣東四日電、奉代表楊毓珣四日經港來粵、下楊建設委員會、楊語記者、來粵爲單純遊歷、但華方消息、楊此來爲求粵方諒解奉派之地位、因望與李濟琛晤面、故暫留粵候李、

意公使返平

本埠特訊、住于利順德飯店之意公使達埃爾因、已於三日下午三時、離津返平云、

又一國恥

登州案解決 日人佔了上風頭

東方社烟台四日電、關於登州海面革命軍砲擊海光丸事件、登州華官憲二日答覆烟台日領事館派赴登州之日本官憲、承認日方所提出之四項要求如下、(一)正式表示道歉之意、(二)嚴重懲辦肇事者、(三)支付賠款二千元、(四)保證將來不發生同樣事件、該事件遂告圓滿解決、

河北省政府地址

決佔北平政治分會

本報北平電話、河北省政府、定二星期內移北平、地點決佔政治分會、今日河北省政府電北平政治分會、徵求同意、

潘雲超北來

市黨部將成立

本報特訊、中央候補監察委員、天津特別市黨務指導委員潘雲超、有電到津、不日北上、特別市黨部、俟潘到卽成立、

李國鈞被綁票

在上海南京路

本報上海五日電、前浦口商埠督辦李國鈞支(四日)晨在上海南京路被匪綁票、

南京總登記結果

張靜江何應欽不及格

本報上海六日電、南京市黨員總登記結果已發表、張靜江何應欽均不及格、

鄭俊彥要錢

派代表赴京

北平電話、鄭俊彥四日派代表陸子平赴京、問侯蔣中正、兼接洽餉糈及駐地云、

美國派員來華

辦理修約

本報北平特訊、美使館消息、美國政府、對與中國修約事、現決派員來華、最近正在遴選委員中一俟美使馬克謨回平後、卽可具體化云、

美國碩婦

再度赴日

東方社東京五日電、在日本大受歡迎之九十三貫偉婦鉄烈爾夫人、前已返美、夫人自信在日本物望攸歸、乘今秋大典之機會、在羅斯安貢斯組織大演藝團、本人担任團長、已乘拉普拉他號自美首途、預定十三日可抵橫濱、

英使館派員赴唐山

令駐唐山英兵守中立態度

本報北平特訊、英使館消息、北平英國公使代辦、前因白崇禧到使館訪問、說明對關內直魯軍將採武力解決、並希望英國所駐平奉線軍隊、於兩軍發生戰事時、幸勿發生誤會、英代辦因此昨日派遣參贊及上尉武官一員赴津、特往唐山、令英兵於戰事延及時、除嚴密保護英僑生命財產及唐山煤礦產業外、對於南方面取中立態度云

▲第四集團軍總指揮部副官處啟事

敝部現暫借河北黃緯路高等工業學校爲行營

規定每日午前八時至十時爲會客時間此啟

中國國民黨河北省黨務訓練所招男女生廣告

一、報名

甲 資格—本黨黨員在高中畢業大學肄業或有同等學力者無疾病嗜好能遵守本所命令及規則並能終身爲黨服務者

乙 年齡—二十歲以上二十四歲以下者爲合格

丙 日期—自登報之日起至攷試之前二日止

丁 地點—天津暫設河北地緯路省黨部 保定暫設保定市黨部內

戊 手續—繳納畢業証書或大學修業証書最近四寸半身照片一張報名費一元(取與否概不退還)及登記合格之登記証或所屬黨部之保証書

二、攷試

甲 科目—A初試—檢驗體格二黨義(三民主義建國方略建國大綱黨史政綱)三黨章四國文五英語(文法翻譯作文)B覆試—數學(算術代數平面幾何)二中外歷史三中外地理四常識測驗五口試

乙 日期—九月二十、廿一兩日初試二十四二十五兩日覆試天津保定同時舉行

丙 地點—天津於報名截止之日在河北民國日報宣佈保定於報名截止時佈告通知

三、名額 一百六十名

四、待遇 本所學生繕宿服裝講義等費概由本所供給

(附)函索簡章附郵票一分

賤賣綢緞衣料

壹仟件

本廠杭綫春袍料計長一丈四尺減售洋十一元八角
加重廣莊綿袍料計長一丈四尺減售洋十四元五角
加寬物華葛袍料計長一丈四尺減售洋十五元正
緯成廠綫春袍料計長一丈四尺減售洋十三元正
加寬綺霞緞袍料計長一丈四尺減售洋十五元五角
閃色緯成呢袍料計長一丈四尺減售洋十元正
團花綺霞緞馬褂料計長八尺減售洋七元正
元青毛嗶嘰馬褂料計長八尺減售洋六元五角
本廠杭綫春褲料計長六尺減售洋五元正
加重廣莊綿褲料計長六尺減售洋六元二角
加寬物華葛褲料計長六尺減售洋六元二角
緯成廠綫春褲料計長六尺減售洋五元五角

歡迎比較：方知不減價還比減價賤

便利試購：買去不合還管退貨還洋

利豐綢緞莊

開設天津法界綠牌電車道

謙盛祥

日租界

電話 二〇六八八 三〇六七〇

新到 五光十色 秋令應用 大批時髦 衣料定價 特別便宜

晋三

請吸好運道香烟

上海華達煙草公司製造

好好好中國出
品第一好運道
料質本最好價
值又公道好好
好中國出品真
是第一好運道

天津寶馨祥總經理
英界電燈房對過知止里九號
電話南局三二二零一

（代處理）
英界小白樓泉豐號
日界東南城角志誠號
北京信記烟行
保定義成祥號
勝芳和記公司

紅錫包

香烟中盛行不衰的奇品

年長的說
從老牌香烟說起除了紅錫包沒有能使人滿意的

年少的說
從新牌說起更沒有比紅錫包使人滿意的了々々

永泰和烟草股份有限公司總理

CI 195

天津英界中街

英商福利公司

電話南局三三六號

現由美京運到大宗小號新色高筒純絲女襪

最合中國女士之用

夏季女士應用花素薄絲紗顏色鮮美花樣不一價目從廉

新式男草帽接八扣出售

各種尺寸輕便男雨衣特價每件念元

大批做窗簾椅套等物應用花布價目特別從廉

英京名廠特製網球拍按八扣出售

大阪公司開船廣告（日期按陽曆算）

法界碼頭第十號
事務處電話南局三三二三 二三四●九二一
碼頭棧房南局一三零八

▲船票出售處
天津日界宮島街
中日公司
總局二七四三號
北京日本國際觀光局北京分局東局二二八三
天津觀光局
電話南局 三●三六三六 三●二八八一

▲各船各都有無線電設備
注意凡帶○（白圈）之船不搭客

▲塘沽出帆
◎開往門司、神戶、大阪
●長江丸 九月三日 到　九月六日早五時 開
所有客人請於五日午后到天津東站隨午後五時快車去塘沽行李於四日中交英界大阪碼頭備和駁船運往塘沽
●長安丸 九月十五日 到　九月十八日 開
◎開往大連、上海、福州 基隆、高雄
●長沙丸 九月八日 到　九月十日 開
●湖北丸 九月廿日 到　九月廿二日 開
●盛京丸 九月二十九日 到　十月一日 開
▲開往橫濱
●先島丸 九月十一日 到　九月十三日 開

▲青島帆出
▲開往、門司、神戶、大阪、
●泰山丸 八月三十日

▲大沽出帆
▲開往美國各港
●阿共丸 九月三十日
▲開往歐美各州南洋諸島、神戶大連、橫口
請諒搭客貨

▲大連出帆（上午十點）
●哈爾濱丸 九月八日
●香港丸 九十一日
●貝哈爾丸 九月十五日
●亞米利丸 九月十八日

日清汽船開船廣告

▲塘沽出帆
▲開往大連、青島、上海、
●唐山丸 九月三日 到　九月六日 開
天津理代店 電話南三二二三
大阪商船會社 九二二 二三二四

平奉鐵路臨時行車時刻表

十七年七月一日實行

（平津段）

站名	上行車	四次	八次	六次	十二次	下行車	五次	三次	七次	十九次
正陽門	到	一九，一五	二一，四五	一二，○五	五，四五	開	一六，三○	八，二八	五，五○	○，四六
東便門			二一，三五		五，三七				六，○三	○，五四
永定門			二一，一六		五，二一				六，二五	一，○五
豐台	開	一八，四七	二○，四五	一，三七	五，○○	到	一六，五八	八，五七	六，四五	一，一九
豐台	到	一八，四四	二○，二三	一一，三六		開	一七，○	九，○○	七，○○	停
黃土坡			二○，一○						七，二○	
黃村			一九，五○						七，四五	
魏善莊			一九，二五						八，○五	
安定			一九，○五						八，二五	
萬莊			一八，三五						八，五二	
郎坊			一八，○五						八，三○	
落垡			六，四八						一○，三○	
張莊			一六，一八						一一，○	
楊村			一五，四八						一一，三○	
北倉			一五，一○						一六，○○	
天津總站	開	一六，一四	一四，四五	九，二六		到	一九，一○	一一，○七	一二，二○	
天津總站	到	一六，○九	一四，三五	九，二三		開	一九，一五	一一，一一	一二，三○	
天津東站	開	一六，○○	一四，二五	九，一五		到	一九，二五	一一，一九	一二，四○	

（津塘段）

站名		下午七點加車	下午二點十五加車	上午七點三十加車		下午五點加車	正午十二點加車	上午五點三十加車
天津東站	到	二○，二三	一五，三五	八，五○	開	一七，○○	一二，○○	五，三○
張貴莊								
軍糧城		一九，四三	一四，五五	八，一○		一七，四二	一二，四一	六，一○
新河		一九，一五	一四，二七	七，四二		一八，○八	一三，一七	六，三八
塘沽	開	一九，○○	一四，一五	七，三○	到	一八，八	三，二七	六，四八

北平通縣支線

站名		十四次甲	十四次	十二次甲		十三次	十一次甲	十一次
正陽門	開	一八，一○	一二，五○	八，○五	到	一六，一○	一○，三○	六，○五
東便門		一八，二○	一二，四三	七，五八		一六，九	一○，三九	六，一五
雙橋		一七，三四	一二，二三	七，三八		一六，三九	一○，五九	六，三五
通縣		一七，一八	一二，○八	七，三三		一六，五四	一一，一四	六，五○
通縣東	到	一八，一○	一二，○○	七，一五	開	一七，○○	一一，二○	六，五六

▲▲華洋訴訟大律師孫啟濂

事務所 英界
專辦外國法院及中國法院訴訟或非訟事
華里八十四號 電話南局三三二五號

▲麥邊洋行飛人牌三星白蘭地酒廣告

啟者本行飛人三星白蘭地酒荷蒙各界歡迎推酒增廣用特酬謝顧客起見如買飛人牌一箱隨送銷二瓶另贈毛巾一打以廣招徠並有魚月四十年老牌飛人三星白蘭地價格特別公道請嘗試之
電話南局二千一百九十四號
英租界菜市傍麥邊洋行謹

阿神佛瑞丸 Arsenferratin drops (Boehringer)

此藥爲生血補腦之聖劑內無瀉劑之性即體弱血虛之人服之亦無損傷專治血液不足以致面色青黃精神恍惚血虧體弱腦虛頭痛腎虛滑泄經水不調白帶白濁等症並治半身不遂風濕骨痛筋系上各種症並治瘰癧結核嬰孩骨軟胎毒以及一切血毒淤積等症凡操勞過度思慮太甚患病初愈飲食不節夢遺乏力是藥均能療治無不奏效如神

▲普通服法『服時須在飯前勿在飯後』飯前服一丸或二丸待服至數日後可服三丸飲食須多用精美滋補之品最忌油膩太甚及不易消化之物每日宜多得空氣洗澡時須用粗毛巾摩擦週身大便每日須下一次方妥

特別服法

▲孕婦服法 初懷孕時勿服此藥約過四個月後每飯後可服一丸能使孕婦身體女健胎氣充足分娩之時可卜穩妥無礙
▲處女服法 處乃及笄而月經不行者可服此藥並用熱水浸洗下身即可望經行康合婦女體功作用之道
▲男子服法 凡身體被他疾所損壞者服此藥即能復元但須停止致病之由否則不能奏效宜於每飯後服一丸日服三次俟後漸增並忌肉食及一切刺激之品
▲小孩服法 此藥係培元補氣之聖劑凡患骨軟結核脹痛以及一切骨中各症服此丸藥莫不奏效如神凡自四歲至六歲每次飯後服半丸六歲至十二歲每次飯後服一丸

德國栢林哥製藥廠
（批發處）天津世昌洋行（一）
寄售處本埠大藥房

金城銀行

總分行 天津 北平 上海 漢口 大連
股本 總額二千萬元 收足七百萬元
公積共計一百八九萬元
辦理銀行一切業務
兼收各種儲蓄存款

◀律師夏孫楡▶

精辦民刑行政各訴訟及華洋訴訟並非訟事件對於人權夙抱扶植主義貧者委託並可酌免公費寓河北二馬路樹德里三十八號電話北局五一三

逕啟者近因鐵路運輸不便津埠煤斤將見缺乏本總局爲維持用戶起見不得不竭力設法由礦區運至秦皇島再由秦皇島用輪船運至塘沽然後再用駁船轉運來津如此一展轉間較之平時運輸方法手續既屬煩難本總局運費損失亦加增甚鉅按坨在辦法核計每噸須多用運費洋三元七角有餘茲不得已只得暫將煤價酌量增加以免多所虧耗故由本月二十三日起所有煤斤每噸暫加洋兩元五角焦炭每噸暫加洋三元五角此係臨時不得已辦法請各用戶格外原諒爲幸此佈
開灤礦務總局啟 八月廿五日

本行新到美國名廠老牌EXIDE各種無線電泡汽車用大小力電池及汽車用總切零件俱全零整批發價目克已請來本行參觀
美商盛興洋行啟 法界巴黎道七一號電話南局一○八六

▲▲平奉鐵路管理局通告

爲通告事查近時本路車輛短絀而各商待運之貨物甚多以致支配車輛異常困難而不肖商人且利用時機競求車輛往往有一家商號化爲數家商號僅備號章一顆即紛紛請求車輛以冀得分配車輛之權利例如每號可得車二十輛若多立號名化爲數號即可多得數倍之車輛甚至有投機份子假以商號名義懇空請撥車輛及其得車即轉讓他商從中漁利長此以往於鐵路及正當商人方面均有莫大之損害亟應妥籌臨時平均分配車輛辦法以恤商艱茲經本路規定妥實商號貨運登記單先從天津東站着手辦理凡各正當商號如有由該站起運貨物者均限於八月三十一日以前向天津總站本局車務處或東站車務段長公事房領取前項登記單按照內開各節逐項詳實填明後送總站車務處由該處按號分發車輛請求單平均籌撥車輛裝運貨物以昭公允其有未經呈報以及呈報而未核准之商號概無分得車輛之權利特此通告俾衆週知此佈

律師李懷亮啟事

鄙人現已辭去大理院庭長執行律師職務
接洽地點
北京在西四[illegible]胡同二十二號電話西局一三四八
天津法界巴黎道五號盛興洋行電話南局七一八

天津仁記洋行廣告

本行在津開幕已五十年餘於茲矣專辦出口各貨並代與英國著名火險公司法國郵船公司及鉛墻漿屋頂雨不漏各名廠一切交易總期公道誠實藉副惠顧諸君之雅意特此廣告
英中街仁記洋行啟

交通銀行廣告

分行法租界四號路 電話經理室南局一八○○ 營業室南局一七九○ 專接分機南局一八一八 一八二○ 一八六八

本行創設於前清光緒三十四年股本總額二千萬元專辦存款放款商業貼現買賣生金生鹽稅等事國內各商埠及重要特許代理金庫發行鈔票經理內國公債及關稅銀及國內外匯等業務兌並經地點均有分行或代理機關天津

高林洋行保險部啟事

請到英界領事道敝行接洽可也 電話南局一○五一 一○五八

廣告

儲蓄保險爲節儉之一途且同時保障貴眷屬 永明人壽儲蓄保險 現發行之保單每週年分派利益一次如年在三十歲者保洋伍千元每星期止省洋五元三角五分至滿二十年平安無恙按根據本公司現時分派之利益共可得還洋七千五百四十元惟中途倘遇不測貴眷屬可即時領洋伍千元欲悉詳章者請直接函詢爲盼

本行代理英國著名皇家保險公司倫敦保險公司世界保險公司歷有年所專保各種火險及洋面水險保費格外公道遇有賠償異常迅速久蒙各界推許如蒙賜顧
英商華隆洋行啟 英租界中街工部局對過七號門牌電話南局一三一八

永康廣東飯館

▲天津法租界三號路三一門牌▲
▲自動電話三三一四九▲

雅座精潔 改良牛寶 燒鹵臘味 粥品麵食
原盅鷄飯 承接金猪 四時細點 各洋海味
廣東青醬 罐頭食品 南北雜貨 丸散膏丹

總經理天下馳名已久廉價小孩保險品廣東崔永康堂肥兒培元消積散此散北方馳名已久藥性和平功效甚大專治小孩百病誠聖藥也每服大洋一毛每打大洋一元
永康號謹啟

上海銀行

本銀行開辦以來十有三載所營業務專以應合社會需要爲目的故對於一切手續務求靈敏利息匯水均極克己如蒙賜顧曷勝歡迎

活期 定期 存款 各種儲蓄
放款 押款 押匯 往來透支
匯兌 國內外各大都會均可通匯
（旅行支票） 攜帶安全支用便利
（禮券儲金） 往來應酬無上妙品

行址法租界八號路一百號 電話南局二一四四 二四六八 電報掛號中文零七九四 英文 Comsavbank

旅行諸君請注意（一）（二）（三）

◎中國旅行社之特色◎

特備汽車代客搬員行李
塘沽有常駐辦事均接送旅客
天津塘沽間火車運有招待員接送
地址法界八號路一百號
電話南局九八零

天津銀行公會會員銀行 浙江興業銀行營業廣告

各種存款 定期 通知 特別定期 儲蓄 往來 特別往來
各種放款 抵押 押匯 貼現
信託保管 露封保管 保管箱租用
匯兌 國內國外均可通匯並與上海杭州漢口天津北京哈爾濱各地備有活支匯票便利旅客支取

天津分行（營業時間） 自上午十時起至下午四時止星期六下午及星期日休息
（行址） 法租界二十一號路二十六號路轉角
（電報掛號） 二一八四
（電話南局） 一五二九 一三六四 二八四六 五一（夜間通用）
內部分機 第一號經理室 第二號經理室 第三號文牘股 第四號會計股 第五號營業股 第六號營業股 第七號保管股 第八號保管股 第九一號國外匯兌股 第九二號公用電話 第九三號傳達處 第九四號二層樓 第九五號三層樓 第九六號電話室
（儲蓄分處） 天津南開中學校內 （電話）總局一九二四號
（貨棧） 天津特別三區意俄租界交界路 東局二五三三號

本埠新聞

總商會歡宴白崇禧
昨日下午三時　到者六百餘人

天津總商會，於昨日（五日）下午三鐘，歡迎白崇禧總指揮，到會者六百餘人，由張品題主席，當致開會辭畧云，今日敝會開歡迎白總指揮大會，蒙總指揮光臨，非常榮幸，此次歡迎者有二點，第一，商界同胞久已敬仰白總指揮爲人，第二，直魯殘軍盤踞關內，津東各縣商民，日處水深火熱之中，總指揮毅然帶兵東下，肅清關內，使商民得慶更生，故河北人民，全埠各界同胞，靡不同深感激，白總指揮致詞云，今天承天津商會各位，並各界代表開歡迎會，又承張會長過奬極爲慚愧，兄弟自珠江流域起兵，三次北伐，未得成功，總理去世，將救國救民之三民主義，建國大綱遺下，不能不完成總理遺志，不能不完成北伐，自平津底定，關內殘敵本可肅清，因張漢卿，對政府輸誠懇切，故擬以政治手腕解決，但現接張漢卿來函，有魯軍不服調令之意，而魯軍盤踞津東，天津商業受大影響，故現已下令肅清，至對內對外未來之責任，亦望大家急起合作云云，次交通銀行經理楊蔭孫演說，至閉會時已五點云

教育局黨義研究會
昨早開第一次會議

天津市教育局，於五日上午七時至十二時，開黨義研究會第一次會議，由該局秘書凰淩漢主席，提出討論之問題，爲（中國國民黨之使命）、討論方法，係先由主席將此題目分爲數段，即（一）中國國民黨簡史，（二）三民主義的要義，（三）國民革命的對象，（四）應如何完成中國國民黨之使命，次指定會員數人，分頭担任細目，預先研究，以作領導，開會後，即由主席指派該局科長楊秀林，報告中國國民黨簡史，劃分五期，（一）興中會時期（二）同盟會時期（三）國民黨時期，（四）中華革命黨時期，（五）中國國民黨時期，將各時期之重大事件及變遷大端，一一述出，最後由主席作結論特別提明孫先生領導國民黨來實行國民革命，自始至終，即對外爲打倒帝國主義，對內爲剷除封建勢力，我們從數十年的簡史觀察，有三點足值得特別注意，（一）總理始終不妥協的精神，（二）黨義是隨代前進的，（三）適應社會的需要，時時顧到當時環境的，至十二時散會，

黨務欄

懲辦土劣已有辦法

省指委會接收各縣土劣案件百餘件，現已審查完畢，特別刑事法庭雖已取消，聞省指委會另有計畫，對於懲辦土劣辦法，已有規定云，

省黨部移平問題
決定舊司法部及大理院

省指委會移居北平，曾派徐又文君，赴平察看地址，以大理院及舊司法部爲最適宜，現已致電中央，俟得覆電即開始遷移云，

安國黨務指委會對食鹽積弊告民衆書
調泥和水官鹽店取巧　吃虧患病小百姓呼冤

總結以上四端，我們知道各縣所設的官鹽店，多爲惡劣的鹽吏所操縱，每當鹽包發下，竟當彼等包辦貿易看待，鹽價雖不敢公然增加，然在鹽內調泥和水攙棒混砂，以求漲利增斤，及至出賣時候，更是購買一斤，不足十五兩，使一般良善的老百姓們，吃了小兩不算，有時還因爲鹽質汚穢，患起危險的病來，其殘忍卑劣，孰或過之，然而我們老百姓們，也只有暗中叫苦，不敢有所質問，即或一時膽壯，要求他們增足欠量和換乾淨的鹽，他們會說，「上邊來的鹽就是這樣汚的，上邊的法碼，就是這樣小的，」剝削的老百姓們，就不敢再問了，像這樣剝削民衆，欺壓民衆的情形，實屬有違法律，且失食鹽官辦的原意了，我們國民黨向稱「爲民衆謀利益的黨」「剷除貪官汚吏」尤爲本黨最重要的口號，對於這種剝削民衆的鹽吏，豈能讓他們在燦爛的青天白日旗下立足呢，查本縣官鹽店，不無上述惡劣情形，倘不速加制止，吾縣全民的受害，眞是不堪設想了，本委員會爲解除全縣民衆痛苦計，已於日前對於官鹽店，通函警告，使其鹽質，必得十分潔淨，且無論買多賣少，必須準斤足兩，倘日後仍行暗中舞弊，不改前非，吾縣同胞可隨時來本會告發，本會自當竭盡其力，以爲吾縣民衆之後盾也，

打倒剝削民衆的奸商汚吏
民衆利益實現萬歲
中國國民黨萬歲
（完）

黨務訓練所投考標準

凡本黨黨員合於本所招生章程投考資格一項，而經此次登記及格者得持本人登記証前來報名投考，如合於本所招生章程投考資格一項，曾經加入本黨而未赶上此次登記者得由各縣市黨部或登記處用，保證書保送前來証明其確爲本黨忠實黨員，亦得報名投考，否則無論何人均予拒絕云（完）

中國國民黨對內政策

（四）實行普通選舉制，廢除以資產爲標準之階級選舉，
（五）釐訂各種考試制度通選選舉制之窮
（六）確定人民有集會，結社，言論，出版，居住，信仰之完全自由權
（七）將現時募兵制度，漸改爲徵兵制度，同時注意改善下級軍官及兵士之經濟狀況，并增進其法律地位，施行軍隊中之農業教育，及職業教育，嚴定軍官之資格，改革任免軍官之方法
（八）嚴定田賦地稅之法額，禁止一切額外徵收，如釐金等類，當一切廢絕之
（九）清查戶口，整理耕地，調正糧食之產銷，以謀民食之均足，
（十）改良農村組織，增進農生人活，

第五區黨部
第一區分部　昨開成立會

天津市黨部第五區黨部第一區分部，日昨在特別二區區立小學校開成立大會，到會黨員，計蕭子升等十數員，即由蕭子升主席，開會如儀，主席致開會辭後，並由于紀夢作黨務報告，李春荃作工作報告，蕭成霖作政治報告，其次，議決案如下，（一）蕭成霖提議，該區分部票大會地址，仍借該校地址，（二）于紀夢提議，日期定於下禮拜一下午七時，均行通過，至六時半散會，

教育局通俗講演
昨晚八時又舉行

市教育局自成立以來，對社會教育甚爲注意，除積極籌畫通俗圖書館，平民閱報所，及平民學校外，並於每星期，擇相當地點，舉行通俗講演，昨日晚八點，又假北大關講演所，舉行講演，講員爲局長張叙三，講題爲「怎樣作現在的公民」，大意謂，現在革命的成功，乃第一步的成功，是從軍閥政客官僚手裏，奪回了久借不歸的民權，付諸吾民，吾民對於以紅血白骨換的「民權」，應加意尊重保護，勿使再失，第二，吾民須互相聯合起來，造成民衆勢力，參加革命，以保護民權，以實現三民主義，第三，欲運用民權，和實現三民主義，須有運用的知識，與奮鬥的能力，設法增加個人的智識，實爲推進革命與運用民權的基本條件云，

河水漸落
雨過天晴自然結果

前因霪雨連綿，以致各河水勢瀑漲，近日雨止天晴，而各河暴漲之水，均係浮水，故河水突又漸落，玆將各河流所落情形錄下，（一）西營門南運河，原存水一丈七尺三，水落二寸，（二）大紅橋西河，原存水一丈二尺六，水落三寸，（三）津浦路橋北河，原存水三丈零三，水落一寸，（四）金湯橋海河，原存水二丈六尺八，水不漲不落云外

國貨展覽會徵集出品忙
分別派員向本埠外縣各行廠徵求

上海國貨展覽會，向本省徵集出品，爲時頗促，除已向總商會及各縣商會，農會，從事徵集外，又特派徵集員若干人，向本埠各行商各工廠，及各縣商工徵集云，新

平奉車務處
修理損壞客貨車

平奉鐵路局，近因客貨停滯，運輸不便，而各項貨物，堆積車站貨候者，爲數不少，昨特飭令平奉鐵路車務處，速將損壞之客貨車輛，趕爲修理，一俟修理完竣，以便應用，而利商運云，北

平塘通票
平奉路已發售

平奉鐵路局，以塘沽以東尙未解決，交通一時不易恢復，故暫在北平塘沽間往來行駛，但爲旅客便利起見，於本年七月一日新訂行車表，凡分平津，津塘間爲兩段，在平津間者爲三四，五六，七八，十七，二十等次車，在津塘間者則僅有往返各三次加車，唯塘沽爲由海道南下孔道，至赴津東各縣及東三省者，亦須至該處搭乘輪船，始爲安全，故由平至塘旅客，亦屬非常之多，該路爲便利旅客起見，特發售通票，以免多費手續延誤時間，已於日前實行云，新

社會局招待記者
七日午後三時

社會局將於七日招待中外記者，已首誌昨日本報，該局刻已發出請柬，玆錄如下，逕啟者，玆訂於本月七日，（星期五）午後三時，在敝局（特二區平安街五十三號），招待本埠中外新聞記者，屆時惠臨指導爲荷，專此敬頌撰祺，魯蕩平謹啟，九月六日，

華新第三分廠
各種鐵磅取價甚廉

本埠法租界馬柱家樓，華新第三分廠，所製各種新式鐵磅，斤秤磅量，極爲準確，取放便利，堅固耐用，定價甚廉，誠國貨之佳品，現四百磅碼，每架僅售洋五十五元，六百磅碼七十二元，八百磅碼八十七元，一千磅碼一百零五元，其他由一千二百磅碼，至二千五百磅碼，皆取價公平，聞現在營業，殊爲發達云，

滄縣撤縣長

滄縣九鄉代表楊潤田鄭國圖等，昨呈由河北省政府，爲該縣縣長涂廉，苛政虐民，請撤任查辦，以整官風，省府已照例交由民政廳核辦矣

車站紀事

四日，楊士驄，張英武，王澤民，均由津下午四點快車去北平，張品哲，張肇雄，均由北平晚七點二十分快車來津，安錫嘏由津晚八點專車去廊坊，

五日，卻修文，俞學勤，均由津早九點十五分快車去北平，蕭方駿，由北平上午十一點二十分快車來津，郝鵬，由津上十二點快車去塘沽，美國武官十餘員，兵四百餘名，由塘沽來津，即日又返塘沽，

廣播無線電
今日放送節目

本埠新明戲院下午四點至六點半，馬艷秋，洪洋洞，鮮牡丹，梁山伯，評書，下午七點至八點，常杰森，劍俠圖，最新中西唱片，下午八點五十分，一，大嗓戲曲，二，小嗓戲曲，三，南北時調雜曲物克多，科崙比，魯濱孫，高亭謀得利等各公司出品
時刻報告下午九點十四分，上海海關時刻每十五抄鐘報告一次
今日商情報告，下午九點十六分
北平銀錢匯兌及債證券及米麵雜糧行市
天津銀錢匯兌及公債證券行市
氣象預告，下午九點十九分天氣，氣壓，溫度，風向及風力，
北平試驗觀測所報告
今日國內新聞，下午九點二十分，
商業廣告廣播消息，下午九點二十五分，
戈登堂西樂，下午九點三十分，
今晚戲曲，下午九點四十五分，
北平中和戲院，余叔岩，楊小樓，八大錘，

匯兌
外國匯兌　九月四日

前（二十一日）外國匯兌據外商報告如下

（銀行賣出行情）

倫敦電匯	二·八·八七五
倫敦匯票	二·八·九六二五
法國電匯	一七·〇〇
美國電匯	六八·五
香港電匯	七四·六二五
日本電匯	六八·五
上海電匯	一〇四·一

（銀行買入行情）

倫敦四月期買	二·一〇·六二
倫敦四月期賣出	二·一〇·八
法國四月期	
美國四月期買	六九·五
美國四月期賣出	七〇〇
日本三十期	六一
上海三日期	一〇四·八
上海十日期	一〇五·
上海三十期	一〇三·五

紀芝生大夫
寓　天津日界小松島街一號電話總局四三零七
北平　河北望海樓後四條胡同廿三號電話總局二七五三
南長街二十九號電話南局四二一四

美國打字專門學校特聘
美國**惠克女士**教授**英文**
初等班　高等班　會話班　商業班
校址　在法界馬家口基泰大樓三樓上

專售毛線
自運外洋各種毛線　物質優良定價底廉
如蒙惠顧無任歡迎　如索樣本來函即寄
天津日界旭街八十一　須藤洋行

裕華廣告社　專辦
中外報紙廣告・清美油畫廣告
電影遊行廣告・無線電話廣告
外埠函商接洽・粘貼木牌廣告
均能承辦無不誤
開設河東十字街東修家胡同北
電話總局四五一〇號

李景光再代曾公贊君聲明
曾公贊君於去年聘請本律師爲常年法律顧問負有保障其身體名譽之權茲再鄭重聲明如有毀損曾君名譽者本律師爲之所在未便寬縱此佈
本律師寓法租界泰康商場旁巷電話三〇一七五

李景光介紹德醫黃大馥大夫
德醫黃大馥大夫字君恒現設診所於天津法界二十六號路群雲里一號醫參中外有起死回生之術小女久患秋痢二經黃大夫診視數日即愈確能着手回春是用介紹
本律師寓法界泰康商場旁巷樓房十二號

袁振祺啟事
四家兄守信前在天寶金店所存之款二萬四千五百元現蒙天津地方法院判令敝人保取回當覓得義盛和木廠長崇煤廠爲鋪保由法院調查合格敝人已將該款計洋一萬四千五百元如數收清嗣後無論發生何項事件自有敝人担負責任與天寶金店無涉特此聲明

恭頌
陸軍騎兵第二營李營長家濱德政
陸軍第二方面騎兵第二旅第三團二營於舊七月初一日駐防豐潤縣西南高各莊該營長李君家濱自惠臨以來以愛民爲目的以救國爲天職當該軍甫到之日正靑沙障起之時李營長不辭勞瘁招集全莊紳董附近鄉村長佐推誠演說歷陳人民之困苦士兵四出巡邏凡冒充軍人或藉端下鄉抓圍者則派軍抓夫不斂跡農民始得各安收穫夜則合同鄉團親自查理各村商民均安生業有口皆碑若李營長者眞可謂上體軍長視民如傷之心勞怨不辭者矣商民受保護之德莫名感激謹登報端以頌公德且誌不忘云爾
豐潤縣　高各莊　西鄧母莊　塔坨莊　四戶莊　小屯莊　小王各莊　小令公莊　前寺莊　張良莊　各全啟

永發印務局緊要啟事
查本局自營業停止後急待清理結束一切所有欠內債務各戶迭經原經理張傑豪催收仍忽置不理爲此特爲聲明所有負欠本局債務各戶務請於本年九月月終以前迅予照數清結如逾期仍不歸償本局爲實行結束起見不得不依法訴追希鑒諒是幸再本局機器傢俱全部現擬廉價出兌如有願承兌者請到法界春和戲院後恆和里三十八號張傑豪宅或日界新長興里二十一號胡寶麟律師事務所接洽可也此啟
「北洋」

律師朱道孔夏孫樾代表王玉山緊要通告
頃據大直沽王玉山聲稱玉山向以包工爲業比因營業虧累負債甚鉅情願變產償債苦難善價而沽擬就所有坐落大直沽藥王廟全部房地仿照償債辦法整房分售爲代表通告以便行保管售價責任相委託等情前來查王玉山此項辦法雖屬通而經本律師等多方調查事實則極眞確除俟各代售處價暫行依約保管外玆特據情通告並將各代售處列後幸諸君注意
計開
順興銀號法界梨棧路西　廣源銀號法界梨棧路東　香村號法界梨棧路東　益信獎券行法界西開仙電影　聚源彩票行法界光明社旁　日界旭街中原公司北　西德泰銀號法界大道　記老稻香村日界旭街下天仙對過　恒達號法界海大道北大慶　旭街新旅社對過表行日界旭街下天仙

感謝名醫
王鵬雲大夫
北平碩彥夙精岐黃曩時在京立醫院象充外城官醫院醫官先後十載著滿都門此次來津隱居行道適長女經閉數月幾成乾血勞瘵小兒復染喉痧甚險嗣經先生診療均獲轉危爲安鄙人無以報德謹登報端聊誌銘感望抱病者幸勿交臂失之先生寓法界老天祥里辭昌當隔壁九十五號樓房
吳化南謹啟

▲▲**招聘買辦**
海上某著名洋行擬設分局於本埠擬預行聘定副司事與辦房各一位惟須有商場經驗熟悉本埠市情交游廣闊者爲合格有意者請將姓氏籍貫年歲履歷本人經濟狀況各節以及通信地址用英漢文均可函寄上海郵局信箱一六二六號接洽當辦二職之職責需要各項詳細事覆也無誠意者請勿試

特別注意　**宣濟中醫社**
本社特聘內科鍼科灸科專醫秘製各種丸散丹膏專用丹藥鍼灸療治一切疑難危急大症無不立見神效診例如下
門診一元出診五元早晚加倍附診一元號金加一
門診時間上午十時至十二時下午二時至四時出診時間下午四時至六時
施診時間朔望自早八時至晚四時每日上午八時至十施診只收號金不收脈金出診不在此例
地址設在英界黃家花園西求志里六號電話南局二九三六

內外大小方脈　推拿急慢驚風　針灸危險大症
女醫士趙玉嵐專門　婦科　女科　小兒科
包診婦女多年不孕及一切疑難大症秘製神效丸丹膏散
法界綠牌電車道中恒和西里趙氏醫寓

本行專做手工刺繡古玩物品最合送禮之用
新張露佈　**歡迎參觀**
英商**花邊美術洋行啟**
英中街花園對面

英文商務專修中學　招生
日夜　**西人助教**
（附設漢文夜班打字速記專科）
（吳式操助會異拳武術刀鎗劍）
開學　陽曆九月十五陰曆八月初二
校址　法界二十六號路二十三號
校章函索即寄　校長**劉廉士啟**

美國牙科醫學博士
梁官照
英中街一百零九號
福利公司傍邊
電話南局八九五號
門診時刻上午九點至十二點　下午二點至五點

啓新洋灰公司
◎馬牌洋灰
◎老牌國貨
◎現貨到津
◎訂購從速
天津法租界海大道
電話南一七四九及一三零九

催報查封同善社情形

天津縣已接民廳訓令

省府民政廳、一再訓令各縣查禁同善社、業見報載、茲聞日昨民政廳、又訓令天津縣長、迅速詳細呈覆、以憑查奪、訓令如下、案查前奉國民政府內政部訓令、查禁各縣同善社一案、當飭據該縣呈覆前來、復經本廳以民字第一七號指令、縣境內同善社、共有若干處、向設何地、於何時查封、並查封時如何情形、詳細呈報、以憑察核、等因飭遵在案、事隔多日、未據呈覆、合再令仰該縣長、卽便遵照前次指令內開各節、迅速詳細呈覆、以憑察奪、勿再遲延此令亟

河北疾苦

各縣紛派代表來省　一片呼籲聲

頻年天災人禍、相逼而來、各縣人民、無不在水深火熱中、各縣代表紛紛來省呼籲、茲彙紀一二如左、

固安縣、固安縣區董韋鈞等、代表全縣民衆、來津呈由省政府、略稱本縣地瘠民貧、牲畜缺乏、請轉懇第三集團軍前敵總指揮白（崇禧）、懇乞免征車輛、或減征、以蘇民困、省府已交民政廳核辦矣、

邢台縣、該縣山川區董事劉金玉等、日昨呈由省政府、爲該處受雨雹之害、田禾牲畜、受損頗大、災情奇重、民生困苦、懇乞豁免征賦、並請酌予賑濟、省政府以該縣慘被雹災、殊堪憫惻、已命民政廳查核辦理矣、

滄州、該處孔慶莊下鋪村村正孔慶鑑等、日前來省、呈報該處災害情形、及民生近況、請勘驗放賑、以濟災黎、省政府主席商震、日出批示云、該縣災情奇重、民不聊生、閱稟之餘、良用軫念、所請勘驗賑濟、業飭民政廳核辦矣、民

店員總會

卽將成立

各業店員團體、已紛紛組織店員籌會、有急待成立之必要、現由綢布紗店員分會發起召集各店員分會、於九月五日晚七點開店員總會籌備會、討論進行步驟、及成立日期云、

又訊、綢布紗員分會、成立以來、積極進行、不遺餘力、現在會員人數、及數千人、該會之訓練委員會、以會員既多、頗難一一訓練、現擬舉行刊物、以爲訓練會員之用使、訓練統一、而不致使會員之程度、大相懸殊、其刊物約三種、（一）會員須知、其內略有宣言、會章會綱、會紀、各種辦事細則、會史等、（二）季刊完全爲雜誌性質、對於一切稿件、不分種類、並歡迎外界投稿、另闢會務一欄、專爲報告該會之情形、（三）講義篇爲不定期的、約隔數日卽發行一次、以上二種現均開始興辦、不日俱將出版云、

捲煙業競爭

價格各減十分之二三

本埠各大捲烟洋商、如英美烟公司等、華商如南洋兄弟烟草公司等、近爲在市場推廣銷路、以鞏位置、分別將捲烟價目減消、大致均減十分之二三、惟因特捐處將捐率章程變更、較前加重、故在華界市面實售價格、仍與前所差無幾云、新

外省魚鮮稅

財廳批令　免予徵收

天津第一區漁稅包商孫鶴舫因本埠漁商對於外省魚鮮等貨來津躉售、或過津轉運、不允交納出產稅、以爲有違定章、妨害稅收、並以孫某強向征收、曾在天津縣署控訴、孫以該商爭藉詞呈控破壞稅收向財廳陳訴、財政廳長李鴻文、亦以征收不合、迹近苛擾、對於外省漁鮮、應卽免徵出產稅予以批駁、其批云、

呈悉、查本省漁稅、係屬地方稅性質、其收稅標準、自應以生產區爲主要部分、卽出產稅之徵收、亦只能以本省產漁各區爲限、至于外省魚鮮、運銷天津、或唐山兩區及由他處運經各區、何得徵其銷塲稅、或過路稅、萬無向外省魚鮮徵及出產稅之理、漁稅定義如此、本省章程條文規定亦復甚明、且在前包商楊志沂呈控漁商調記等號抗不補納出產稅案內、又經前直隸財政廳明白批示、楊志沂既無異詞、該包商自應恪遵辦理、漁商同業會現任天津縣控該商等勒索橫徵、及他省之貨出產稅、似此顯違定章、已屬非是、迺更堅持已見、故意妄解條文、反以廳中前批、與定章不合、推其用心、無非圖卸進浮取之咎、尤爲狡飾、除令飭天津縣外仰該商立卽遵照，此後對於外省魚鮮務須照章辦理、不得再補徵出產稅致涉苛擾、切切此批云、新

凌波仙子

今日在皇宮開演

此劇遞新大陸電影明星琵琶黛妮所演的村女、這村女從愛爾華來到棕櫚灘、由姑母介紹、愛一少年、因爲他被賊人綁去、逃得出來、少年又被鄉長所困、他不得已、遂代少年去賽電船、居然奪了錦標、方其在驚濤駭浪之中、駕着一葉扁舟、風馳電掣的疾駛、爭先恐後、鬥得翻江倒海、實令觀者驚奇、

▲招募信差

茲有某處招募信差數名須組識文字并熟悉本埠地理者爲合格願就者投函本館廿一號信箱可也

Savon Cadum

本行經理克達姆玫瑰香皂芬芳馥郁通全球

現值廉價期內　每盒三塊僅售洋七角五分

克達姆玫瑰香皂

巴利商行　法中街美豐汽車行旁

出售傢俱　裝修花園　室內麥璜　建築樓房

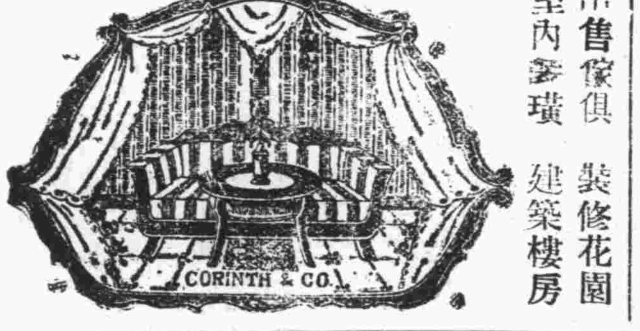

特別一區威爾遜街路西一百四十四號房　電話南局二八〇九

德商 克林工程司

春和大戲院

優待各界　票價照常

今天日夜特選

空前上海女界哀史寫實電影

大中華百合影片公司最近偉大出品

聯合導演 王元龍　朱痕菊

主演 王次龍（飾汪世昌）　周文珠（飾馬振華）

馬振華哀史

雪艷琴　孟小冬

廿七晚 探母回令　廿八晚 頭二本虹霓關　廿九晚 貴妃醉酒

廿七晚 探母回令　廿八晚 捉放宿店　廿九晚 失街亭 坐帳斬謖

郝壽臣

廿八晚 捉放　廿九晚 失街亭

價目　樓下排元排元廂座五四十元　上前二後一包五十元座二　先期售票

光明電影院

今天日夜開演　星期四五六

（創辦最早）（華北馳名）（本埠仕女）（最爲歡迎）

島葛拉斯飛來伯

主演歷史艷情神勇義俠法國宮闈秘史

三劍客

重資運津　完全新版

三劍客影片之內容、備歷史義俠艷情神勇滑稽冒險之精華、攝爲十二本、一萬五千尺、其中法王之強慧疑妬、皇后之纏綿哀怨、宮女之深明大義、劍俠之忠烈血誠、而達時安之斬關追舟、密誓盜寶、突重圍、斬伏莽、自巴黎達英倫、英倫搗巴黎、絕食數晝夜、以全軍出、以單騎返、有如過關斬將之關雲長、有如百萬軍中之趙子龍、豐功偉蹟、直追先烈、是固千秋萬世之表率、愛國男兒之好模範也、

加價　前排二毛　中排四毛　後排五毛　樓上六毛　（日夜同價）（俱收大洋）

光明電影院自星期四起日夜開演

楊花夢

千面孔郎陳利及薛愛棃女郎合演哀艷沉痛大悲劇片　加演笑

加演 賈波林 笑片　加演 上海飄零記

皇宮電影院

今天日夜開演　星期四五六

（靈石爲階）（軟革爲椅）（音樂影片）（均嘆觀止）

凌波仙子

美麗明星 琵琶黛妮 得意傑作

▲滑稽趣情華貴名片

嬌憨少女　來自小村　火車照相

滿面煙薰　誤認同種　黑僕調情

翩翩公子　善駕汽艇　傾心一見

在海之濱　有美爭寵　情海波生

改裝假病　設計脫身　臨場冒險

騎虎勢成　汽船大賽　萬衆歡騰

追風逐電　動魄驚心　凌波仙子

獨占優勝　姻緣美滿　指海爲盟

價目（夜場）前排二毛後排四毛樓上六毛（日場）前排二毛後排三毛樓上五毛星期六及星期日日場加奏音樂價目與夜場同

承受中元實業銀行陳國棟（字星樓）陳國權（字祝三）李振廷（字佑丞）焦成勳（字世卿）財產者注意

開元呈訴上開中元銀行等欠債案經地審廳判決勝訴正催執行恐中元二陳李焦將產業私押移轉詐害債權各界承受者勿爲所累特白

開元銀號代理人律師唐寶鍔事務所　津河北四經路四五電總一七七九　京宣內羢線胡同七七電南三八六零

▲命相專家 鄭秉梓

擇吉合婚　批命占課　來津四載　信仰日多　移寓法界泰康商場二層樓

新新電影

今天日夜開演

脂粉公子

勝門凱雷及瑪倫合串

本院自九月九號起每星期換片三次星期日星期二星期四爲換新片期各界注意　本院謹白

本院日夜價目表

（日場）六角　四角　三角　二角　一角　幼童半票

（夜場）八角　五角　四角　三角　二角　幼童一律

星期六星期日日場價目與夜場相同

明星大戲院

今天日夜開演

最偉大最雄壯的北伐軍事片

蔣介石北伐記

（一）蔣總司令就職典禮、就職之典禮、至爲詳盡、[illegible]

加演 濟南站實事新聞 張作霖被炸

大羅天

特聘南北馳名超等藝員登台演唱

（陰曆七月二十三晚開演）

金友琴　趙皇卿　龔翠蘭　陳喜光

花田錯

唐繼岩　王靈珠

珠簾寨

梁一鳴　陳月樓　徐蘭芳　鍾岐鳴　陳伯鈞

失街亭　宇宙鋒　艷陽樓

（價目）包廂五元　包廂散座八角　頭等四角　二等二角　童子半票

平安電影

英租界　小營門

選片謹嚴　音樂精良　堂皇富麗　國內無雙

今夜開演（星期三至星期六）

影界十大名著之一　大導演家克路斯著　驚天動地　歷史偉史

海上烽烟

三大明星

一「第七重天」男主角法雷爾

一「奉芳艷影」女主角羅絲頓

一「大閣海軍」男主角華萊士比雷

三大特色

一資本三百萬、演員三千人、戰艦二十艘、一美國創製戰艦、肅清海寇之事蹟、饒有歷史之價值、一海上大戰、砲火漫天、海水沸騰、轟沉戰艦、犧牲異常偉

夜場前排五毛後排一元樓上一元五毛每逢星期六及星期日加演日場三點一刻開演成人五毛前排三毛小孩二毛

華新磅廠

真正新式堅固耐用鐵磅

（飛馬商標）

注意　招請外埠分銷處欲承辦者請投函本號商議如索詳章卽寄

本號設在天津法界廿九號路馬桂家樓三十一號　新分號設在法界廿四號路新天津報館傍邊

電話南局一九五二

國民政府嚴厲禁烟

鴉片嗎啡海龍英之害盡人皆知國民政府議定禁烟條例不日公佈（一）官吏吸烟發覺後立卽撤任永不敘用（二）人民無論老幼或因病吸戶六個月內禁絕至明年種、販、吃、一律肅淸（三）省市各官長禁烟不力禁烟委員會得請撤任（四）每年開禁烟會一次……政府禁烟旣如此嚴厲有▲鴉片嗎啡海龍英等癮者此時不戒尙待何時如願乘此時機速登彼岸以自新惟有速服▲用法簡便不誤公事蜚聲遐邇名溢中外曾經▲直隸省長嘉山西省署備案天津太原漢口警廳註冊▲上海商會給證獎勵全國四十八處拒毒會試用化學專家分析行銷六十一年之禍氏斷癮救苦金丹準保能斷癮除根洵鴉片嗎啡海龍英之勁敵也『輕者止服一付分八次用』『重者三付分兩星期用』▲每付一元外埠加寄費七分影印（功效證明錄）函索附郵票二分照寄

▲天津西門北講演所西禍岐之堂啟

▲香港天壽堂馳名聖藥到津

▲萬應神功普濟水

此水專治暑天六十二種急重痧症輕者如頭暈身熱腹痛風寒飽滯重者如霍亂吐瀉肚痛絞腸縮筋等症女男孕婦均可服之應驗如神誠暑天家庭必備之聖水也　每瓶大洋一角每打大洋一元

萬應立止頭痛丹

此丹採用正地道上品料擇吉月德日虔心製成丹雖小功效極大凡男女老幼不論風熱頭痛坐臥不安大人一服小孩半服限十分鐘立卽全愈應驗如神誠家庭常備之聖藥也　每包大洋一角每打大洋一元

天津經售處　東馬路共和大藥房　法租界五號路北洋廣告公司售藥部

迪光氏馳名

煙敵戒煙藥

專戒鴉片嗎啡海龍英金丹包戒住院或自己用藥均可附設貧癮斷烟來院服藥不取分文

專治 頑癬藥水（卽牛皮癬）

不論多年何種頑固惡癬均能除根　定價小瓶六角大瓶一元

天津南開中學校對過南開醫院啟

鳴謝戒烟良醫

敬啟者余幼時與朋友閒遊日以繼夜精神不及時吸鴉知一經陷入終弗自拔屢經戒除未得良方幸崇針市街理鄭實臣君介紹中日交界盧莊子信利馬車行西北洋志新醫院常大夫用最新發明注射均戒鴉片烟癮兩星期後果然完全斷絕毫無痛苦飲食加常強健若常大夫者眞稱戒烟良醫謹登報端以爲表揚注意並敢介紹『凡患內外婦女小兒花柳各科均有新效極速望染及諸症者速往問津焉

鳴謝人 羅大業 鄭實臣 謹啟

▲天津私立商業學校

▲日校部　考試九月十一　開學

夜校部　考試九月一日　開學

報名　隨時註冊報名費一元並繳

章程函索　郵票一分

（暑期學校）七月十六開課隨時入學

校長陳永壽　地址

▲出售

茲有極有價值財產一區位置地點之中心距碼頭極近係上之需用公事房棧房俱全有意者請投函廿號信箱詢問可也

天津香港國民商業儲蓄銀行廣告

本行資本五百萬元總行開設香港自設分行於津門業經數載所營業務如 定期存款 透支放款 儲蓄零款 往來存款 代理收欵 抵押放欵 各埠匯欵 以及凡屬應合社會所需要者無不克盡完善信用卓著收交敏捷利息微薄匯水克己 昭昭在 各界 名士淑媛 洞鑒之中今爲推廣營業起見用再登報如蒙賜顧無任歡迎 津行行址法租界卅六號路 電話南局 一四六四 七三七號 二九二八

上海 漢口 廣州另設分行各大商埠均有代理處俾便匯兌收交事宜

請吸國貨

萬壽山

香烟

上海 中國公平烟草公司 出品

天津 法租界海大道五十七號 大成烟行總經理 電話南局七七零號

本埠各烟紙店均有代售

白天勞腦力、晚上多做夢、那是腦力不足的緣故、因此精神恍惚、幹事毫無頭緒、久必腦筋更損、百病以啟、衰弱症成矣！

艾羅補腦汁

富有補腦之强力、苟即試服一二瓶、腦筋得充分滋補、夜夢可以告絕、思想及記憶力、同時大收功效、

價目 （大瓶）每瓶大洋二元 （小瓶）每瓶一元二角五分

京津分銷處 天津估衣街口 河東中法大藥房 天仙 東天 北京西大柵欄

總發行 上海中法大藥房

LA PERLA DEL ORINETE

GENUINE MANILA CIGAR

GENUINE MANILA CIGAR

眞正 老美女牌呂宋雪茄烟

此老美女牌雪茄煙煙葉黃嫩香味芬芳爲呂宋天然之特產其製造煙捲時並經呂宋政府派有衛生專員駐廠監察檢驗指導是以出品煙捲最爲潔淨並無以惡劣煙葉雜質摻入購買此煙諸君隨時皆可試驗此煙自行銷中華已數十年其名譽信仰久爲中外人士所嘉許贊美常吸此煙功能寬胸化痰提神順氣有益衛生若交際場中以及家庭社會婚姻喜慶宴會尤爲寶貴此老美女牌雪茄煙奉客最爲恭敬誠意請 各界諸君多多賜顧無任歡迎

注意

此眞正老美女雪茄煙箱盒上貼有呂宋政府印花條此眞正老美女雪茄煙箱面美女商標下印有 MANILA 字樣此眞正老美女 Londres 耶道厘煙煙技上有美女針點印

大昌和總經理

天津英租界海大道 北京崇文門內大街

IBSQUIT DUBOUCHE & CO

Cognac

Eive Stars Brandy

Guaranteed 20 Years Old

環球馳名

老牌五星白蘭地酒

此老牌五星白蘭地酒以純淨葡萄汁釀製且存放二十年之久故酒味香醇常飲此酒確能得提神補血之效而價值又廉誠補身及宴客最佳之美酒也請諸君嘗試是幸

各食物店均有代售

法商比士桂果納堯公司啓

全國註冊局登錄商標

寰球無二 常備神藥

凉味可掬

茲者荷香風送消夏迎凉紳士淑女舟遊爲樂加以携帶仁丹更助解暑並去時行癘疫不正之氣神清氣爽大叫快哉

仁丹主効

中暑傷寒 癪痞吞酸 水土不服 精神鬱結 腸痛吐瀉 食積不消 猝倒昏迷 虛弱貧血 頭痛目眩 時行疫疾 酒醉船暈 虫蝕牙痛

格言 莫煩惱前頭失處且喜樂今日覺處（王菴）

價目 小包五分 中包一角 德利包五角 帶練藥盒包七角

中國實業銀行儲蓄部總處廣告

民國十七年九月一日

第一零八次開獎獎額及號碼單

本月共三千四百五十戶共計儲款洋四萬一千四百元

大獎十號獎金洋六千三百三十元

小獎三百四十五號獎金洋四千一百二十八元

監視人 楊東軒君 吉善堂苗 當衆執行

獎次	獎額	號數	得獎戶名
頭獎	二千元	七五號	鐵嶺 王嗣臣君 獨得洋二千元
二獎	一千四百五十元	七二一號	徐州 裴世記 獨得洋一千四百五十元
三獎	一千元	一一三號	天津 中正堂 獨得洋一千元
四獎	七百二十五元	一九二零號	北京 梅浣華君 獨得洋七百二十五元
五獎	四百元	三零八號	洛陽 德和長湘記 各得洋一百元；天津 陳和臣君 得洋二百元
六獎	三百元	一五九零號	奉天 同仁堂、天津 顧起瑞君 各得洋七十五元；北京 恆德堂劉 得洋一百五十元
七獎	一百六十元	八六八號	天津 唐博臣君 獨得洋一百六十元
八獎	一百二十元	二九六四號	北京 周記 沅記 史君 博君 各得洋三十元
九獎	一百元	一四六號	天津 侯記 徐慶之君 各得洋二十五元；羅文卿君 得洋五十元
十獎	七十五元	七八八號	天津 古愚堂 獨得洋七十五元

小獎末尾每號全額各得獎洋十二元

儲單號數	一至一〇〇	七〇一至八〇〇	一四〇一至一五〇〇	二一〇一至二二〇〇	二八〇一至二九〇〇
末尾	八	六	二	九	八
儲單號數	一〇一至二〇〇	八〇一至九〇〇	一五〇一至一六〇〇	二二〇一至二三〇〇	二九〇一至三〇〇〇
末尾	六	七	七	三	四
儲單號數	二〇一至三〇〇	九〇一至一〇〇〇	一六〇一至一七〇〇	二三〇一至二四〇〇	三〇〇一至三一〇〇
末尾	五	九	一	二	三
儲單號數	三〇一至五四〇〇	一〇〇一至一一〇〇	一七〇一至一八〇〇	二四〇一至二五〇〇	三一〇一至三二〇〇
末尾	二	六	三	一	四
儲單號數	四〇一至五〇〇	一一〇一至一二〇〇	一八〇一至一九〇〇	二五〇一至二六〇〇	三二〇一至三三〇〇
末尾	三	零	零	四	二
儲單號數	五〇一至六〇〇	一二〇一至一三〇〇	一九〇一至二〇〇〇	二六〇一至二七〇〇	三三〇一至三四〇〇
末尾	七	零	九	四	六
儲單號數	六〇一至七〇〇	一三〇一至一四〇〇	二〇〇一至二一〇〇	二七〇一至二八〇〇	三四〇一至三四五〇
末尾	七	二	四	七	八

新亭

編者黃鼎

投稿簡章

▲長篇（五千言內）千字二元至五角、▲短篇（千言左右）每篇一元至一角、▲收稿 本報新亭編輯部、▲給酬 本報會計部

◎牙慧偶拾◎

老家兒

（竹心）

一個半大的『姑奶奶』，忽地一翻身，往前就追，口裏不住的駡着。在她之前逃跑的，是肇禍的半大小子』，在他之後追尋的，是勸架的半大老婆子。

『姑娘算了罷。一個姑娘家，他駡你，你也駡他了。』

『不成，你不用拉著，我非得跟他拚拚不成。好麼，她媽的，他駡我？：好小子，你別走，姑奶奶今天跟你幹上啦。』

『算了算了，姑娘，他駡你甚麼了？』

『他駡我甚麼了？他駡我媽的口了。』不成，好，敎他駡，我老家兒還沒這麼駡過我呢？』

『噢，是呀？想必是這小子比姑娘的老家兒輩數還大吧？』勸架的眼瞟着別處，小聲的開玩笑。然而姑奶奶聽見了，『口你的妹妹！』

註：老家兒，北平語，謂父母也。

幫忙

冷眼

『一個人要吃飯纔能生活，但是一個人活着決不是專爲吃飯』這是西洋一句含有哲學趣味的俗語。那麼，一個人活在世界上，究竟是爲的什麼？這個難問題，我們大家應當共同來想一想。

一個人在世界上活着，至少應當有兩種意義，一半是爲自己忙碌，一半是爲別人忙碌。活着的人，必須要穿衣吃飯，這便是爲自己忙碌的原因，是人人都知道的；但是一個人在世界上，決不能單獨而生存，必須要處處靠人幫忙，農夫辛辛苦苦地種了許多棉花，一定要靠別人幫他紡成紗，織成布，替他運送銷售，工人要去織布，一面要農人替他種棉花，一面還要商家替他找銷路。人們因爲處處要靠人幫忙，所以自己也就不能不處處去幫別人的忙，肯替別人幫忙的，別人也就願意幫助你，幫人就和幫自己一樣，於是乎一個人在世界上活着，一半是爲自己忙碌，還有一半便是爲別人忙碌。

國家是人底集合體，性質同人是一樣；國家的存在，自然也不能夠專爲自己，不顧別人。一個人若是活在世界上，只願吃飯，不顧他人，便失去了作人的一半意義；一個國家，若是生存在世界上，只顧私利私慾，不顧別國，便也失去了國家的一半意義了。

面孔

△銀幕瑣話　友參

各人的面孔是生成的，而面孔的相同，也是生成，決不是什麼神秘。可是我現在要講的同面孔的人，却有趣味之極，所以免不了破點工夫來講一講。

前美國大總統羅斯福氏，在崇拜英雄豪傑的美國人的眼光中，認爲是近百年來的怪傑。霍萊塢拍拉木影片公司，預備攝一巨片：『粗魯的騎士』，內中取材是往年美國同西班牙作戰的情形，內中的主人翁便是羅斯福。其他的事都容易辦，獨有羅斯福的面孔，在霍萊塢的電影明星中打電燈都找不出一位。

於是該影片公司在全國懸賞徵求和羅斯福同面孔的人，後來應徵的有四百人之多，但是在四百人之中，沒有一位夠資格，這麼一來，使拍拉木的導演先生急煞了，一天到晚總是忙着找面孔。

有一天，一個婦人在街上行走，忽然見一人擦肩而過，這個人的面孔，就是拍拉木影片公司急急要找着的面孔，這婦人就將那人拉到影片公司，影片公司大喜，於是酬勞了婦人的五百美金。公司裏無意中碰見了要找的面孔；這婦人却也無意中碰見了五百美金。（未完）

新亭入門券

新亭落成，極端歡迎遊客。如有挾稿來臨者，不但不收入門票，還當『略備薄酬，以答雅意』。

來稿不拘門類，不限體裁，以思想不開倒車，篇幅不太冗長，新穎而饒興趣，不致令遊客睡在亭畔者爲妙。

三五百言之短稿，最爲歡迎，二三千言亦要得，但絕對不要萬言書。

來稿請用毛筆直行繕寫，字跡不可太潦草，以能使排字工人認得才好。

『受酬』『却酬』於稿尾標明。初次惠稿，並請附寄名刺一紙，書明通訊址。

稿刊出後，於下月五號發酬金，本埠投稿者可具條蓋章，到會計部領取。外埠者郵匯。

原稿不用，函內附有郵票信封，可以退還。抄襲之稿不給酬。

影劇本事

馬振華

馬振華女士投江慘劇，蓋足表現新舊禮教之衝突，頗資動世人注意。華合公司根據事實，製爲影劇，頗費匠心。現此片已運到津開演，玆特錄其本事於下，爲愛觀國製影劇者、盍往一觀。

一間寬明几淨的臥房中，有女伴來邀她出去買東西，馬女士回言頭疼不能奉陪。女伴走後，她便開了窗，見鄰家的少年，正對她這裏望着。這少年天天如此，差不多已一月有餘。今天忽見他一舉手向這邊拋進一物。馬女士倒吃一驚，拾看是個紙團，寫著一首詩，無非說相思夢繞之意。她見了一害羞，避開了不再看他。

鄰家少年汪世昌，是某軍某師長的秘書兼西席，屬意振華，已非一日。他獨居在此，並無伴侶，所以終日工作八小時，除一小時辦公，兩小時教師長女兒讀書之外，倒有五小時隔窗窺美。這天他做了首詩，拋進振華房中之後，見她不睬，頗爲忐忑。守了一夜，次日見振華開窗示意，令他下樓到後門口，見振華丟一封信在地上，又進去了。拾視果是給他的回信，自此二人天天通信，有時就隔窗寫字爲號。

一天他約她到中央看影戲，不料被師長的女兒所見，春光洩漏，回來師長盤問他，世昌不敢隱瞞，盡情以告。師長倒頗肯成人之美，替他奔走撮合，居然得對方父母允許，婚嫁有日，好事竟成，其樂可想。不料又一天，他倆在恩派亞觀戲，情濃忘形，手觸振華乳房，覺她與婦人無異，不似處女模樣，世昌疑團莫解，就去請教一個算命的推算。那算命的信口開河，說此造不是閨女。世昌疑上加疑，回家告訴振華，堅求讓他過去一驗，算命者之言，是虛是實。

振華被逼不過，勉強答應，但結果反使世昌更增疑障，自此二人心中各存芥蒂。

世昌疑惑振華非處女，而振華認定世昌是一個祇圖肉慾的輕薄少年。事有湊巧，周師長預備出發前方，世昌便要振華與他留一個臨別紀念，振華不允，世昌便把振華給他的許多信，都交還她，說攜帶出門不便，託她代爲保存。振華回家，正深恨世昌無良，不料世昌反跳窗過來，圖續舊歡。振華大怒，誓死相拒，世昌快快歸去。振華愈覺遇人不淑，失身匪人，因恨生悔，竟挾同世昌和她二人全副情書，赴黃浦江濁流而死。死後秘密發現，世昌自覺難對死者，也挾書投江。但他敵不上她的勇敢，赴水時還緊一條繩索，結果他竟因此獲救。自此他就不願再死，宜言要和馬女士抱牌位做親。

這一種卑鄙言動，大受輿論攻擊。世昌立足不住，便往徐州，奔他的舊主。豈知那周師長並未受正式任命，當局見他冒名招搖，下令拿辦。世昌被捕入獄，天良發現，愧對振華，痛哭失聲，驚醒同牢人犯，怒把他一陣毒打。但世昌毫不覺痛，只昂首張臂，高呼我負振華不已呢。

她自殺了

擎天

走近母親面前，舉刀要刺。忽覺母親露着微笑的慈愛的臉兒，張着軟綿的電氣的手兒，說着親善的迷心的話兒。自己是小了，小得像嬰兒一樣的大；失知了，恍惚地睡在她的臂上，吸着她的奶兒，手親著她的臉兒。醉了！軟了！不覺得手中的刀落下地來。跪在母親身旁，咽咽地哭泣起來。

母親醒了，揉了幾下眼睛，忽見女兒跪在身旁，不覺驚訝地抱起她來道：『好好的節氣，又哭甚麼？難道爲滋喜的事麼？乖乖！不哭了，有她與否沒關係。我另替你找個好的吧。』她聽了更加痛心，放聲大號起來。好容易給母親幾次安慰諄勸，方止住了哭。母親又把她送到自己房子，招呼睡下，又說了好些好話，這才走了。

她睡在床上只是胡思亂想。一會兒母親又來了。手裏拿着好些鴨梨和剛才落在地上的一那把刀。對她道『不知什麼時候你的這把刀遺在我屋子裏了。我檢起時，就想到今早買得未吃的鴨梨，特拿出幾個送來，你用刀去皮，吃了潤潤心，好睡覺吧』她聽了，忽然想起另外一件事來。（未完）

枕頭黨

星子

生男勿喜女勿哀，君今看女作黨魁！（續）

他無論請教了一個甚麼人，都會得到結果的。這個路上剛才看見的人，竟會把他們所問的東西一一二二像慘案似的答復得很清楚，這豈不是一件很奇異的事？她們要謝那陌生的人做知己呢！自然那陌生的人也很客氣的對伊們表示好感，對伊們說明白關於收買枕頭的原故了。那陌生的人未說之先，例要把鼻子動了幾動。『你道我收買舊枕頭爲着什麼？你們一定喜歡聽的，因爲你們都是枕頭的管理和受用者。』（未完）

漁船

（續）　（吳家盛）

立刻桌上一個茶杯，轆轆轉着滾落地下，隨着一個巨的聲，震着使我們神經突的作猛烈懼怕牽動；却是渴睡的章君，頭隨船一動，碰了艙壁，章君撫摸着頭，一本書隨着從床架上溜滑下來，於是艙裏的物件，都被船的搖動，而自由行動起來，許多的書籍：跌在地下，掛着的衣服，隨艙壁盪漾飄動，零星物品，夾着也亂掉下來，於是我們大大忙亂起來，拾了半天，都放在箱裏，我們有時一不經意，身體就失了重心，跌在地下，狠狠的樣子，也可算好看了，艙門隙流進來些雨水，順着船的左右前後，流洩四面都是，用掃箒掃了，又濕濕溶進，同時孔先生着了黃綠色雨衣進來，叫我們可以到後艙或望台，看看風勢，並不要緊，於是我們幾個着了雨衣，步出艙門，一陣冷潮夾細水點的風，括得艙中燈，暗然發藍綠色，跟著搖曳滅了，甲板滑而濕，只好扶船艙壁，緩緩地走，這三個水手，却光着脚，很安靜作着事，上了望台，扶緊欄杆，極力遠望，見一些白點，隨浪或隱或顯，那定是漁船了，海水深黑，和天空染成黯昏慘厲可怖的色彩，地平線上隱約發現魚肚白色，大概是陽光的反射罷，似乎又些聲香，和風聲嘯吼，波浪商盪聲，不很一樣，從遠鏡望着，也看不清四週的情況。『說你不信。喂，你看那不是漁船的白帆麼！』王君堅決的指着東北方說，章君和我。隨着他目光看去，孔先生一面看，一面道：『是的，頂多三海里，看我們現在的速率，二十分鐘就到了。』噯，那隻船桅長麼？（未完）

告白

四方人等

（一）『鐵窗風味』作者逋客，不幸得很，現又飽嘗藥鑪風味去也，暫停一下罷。

（二）惠稿諸君請了：八月份稿費，一俟算清，再行宣布『略答雅意』的日子。

亭丁敬白

新到北海草廬 ▲▲

希翁研究周易頗有心得能審查個人每月每日每時所乘二氣順逆以之創定一種個人時間休咎一覽表有此表者按表所載時間順逆定辦事之行止順時可望稱心不順時亦可先期避免擇其順時再爲進行予受益甚多特此揚名諸君如有疑問可往英界張莊街義慶里南口第一胡同五十五號方知所揚非虛也

介紹人王宏謹布

天津 FAUST & CO.

德商 順發洋行

專售鉛石印印膠板所需各品以及文具機器等項無不備俱今新到膠滾油墨物美價廉備蒙惠顧無任歡迎此啟 俄界大馬路三十七號 電話東局二五五

易容變化膏

此膏能消疙疸以及斑點奇效無比

普利藥房 電話南局三二五九號 特別三區中街一號路轉角

印度綢緞莊

力古洋行

特別削本大減價

（祇有二星期）

新到 各色綢緞 婦女衣料 應時紗羅 大批到津 較比平常 價低十倍 良機勿失 歡迎參觀

營業時間由上午八點起至下午九點止 星期日照常營業

開設天津英租界中街二百六十號 電話南局一八六九號

鹽谷醫院

專治

外科 痔瘻 痔核 脫肛 脫腸 包莖 疔瘡 瘰癧 癰疽 乳炎 腹膜炎 骨折 骨膜炎 粉瘤

花柳病科 梅毒 橫痃 魚口 疳瘡 淋病 睪丸炎 尿道膀胱炎 關節炎 早漏 脫毛 陰萎

皮膚科 濕疹 疥癬 丹毒 猩紅熱 腋臭 紅斑 痘瘡 搔癢症 粉刺 禿髮 凍傷

本醫院特備養病室空氣流通光線鮮明中外看護婦招待週到聘有中日語熟練譯詳解病原

門診自午前九時至午後六時 出診不拘時間 入院 隨時

院址日租界明石街浪速街角 電話總局四四〇〇

院長鹽谷信治謹啟

神功大藥房

批售 泰西藥品醫科器械衛生材料花粧用品

承配 各大醫士方劑

自製 福坤藥片十滴藥水以及其他神效良藥

張伯麟醫院

張伯麟院長 門診 下午一時至四時 出診 下午七時至九時

盛郁女醫士 專任接生

天津法租界綠牌電車道路 電話南局二九八四

天津日本租界 共立醫院

內科一般 外科一般 小兒科一般 產婦人科 皮膚科 耳鼻咽喉科 眼科 X光線科 人工太陽燈 其他電氣化學的療法

▲本院各科均有專門醫學士主任 ▲病室產室設備完全隨時入院 ▲病理試驗衛生之理化學試驗 ▲各種治療預防針狂犬咬傷之注射針 ▲產婆早晚收生不拘 ▲門診午前九時至十二時午後二時至五時但有午後 ▲往診急症不在此限 ▲設在日界郵局斜對過 ▲電話總局三十一八三一

消毒牛乳

日本獸醫正經理

天津南門外徐胡圈 金牛齋牛奶公司

日本軍隊、領事館、東亞病院、共立病院、及其他各病院均飲用本公司之新鮮牛奶、

分售處

日界宮島街 福島商會 日界福島街總局三六七二 三利洋行 日界浪花街總局五〇三五 五福號 法界新菜市總局一四〇五 同盛德總行 南局一五二四

福祿林大飯店 開設法界廿七號路 電話（二二四）（一五九七） 南局（二一四）（二九二六）

天津飯店

房屋清潔 床褥華麗 菜點新鮮 招待週到 眷屬居住 格外方便 汽車接送 無不靈捷

開設天津日界芙蓉街 電話總局 四八九四 二六一

第廿五號

十七年陽曆九月六日

本日要目

▲一版即九頁▼
呻吟語釋 讀者通信
小言
文苑（詩）
快哉亭投稿新章
小識
第二十九期詩鐘題
雪浪瑣拾
邪不勝正
▲第二版即十頁▼
觀劇餘音
昇平舞台人材濟濟
孝義傳奇
讀紅樓夢筆記
漫厂聊戲

快哉亭徵稿新章

（一）來稿不分門類、以新穎有興趣者爲合格、
（二）字數至多不得過二千字、特佳者、不在此例、
（三）詩詞及揄揚伶人文字、概無酬金、餘皆贈薄酬、
（四）來稿須繕寫清楚、（如用洋紙、只宜寫一面）并斷清句讀、記明字數、
五）來稿概不退還、請勿附郵票、
（六）酬金月底結算、算清登報、請來領取、逾三月不領、即作不受酬論、
（七）抄襲一舉、廢時廢事、本報不需此類稿件、如蒙賜寄、即誤刊登、一經揭舉、亦無酬贈、

讀者通訊

謝錚先生 示悉、來稿一一可以付刊、不過遲早之間而已、乞勿念、 東晰

桂國材先生 大示敬悉、泣蛛集極所歡迎、祈即賜下、以便發表、佳什定即付刊、勿念 東晰

冷珠先生 大稿可發刊、謎稿存者尚多、乞緩賜下、 東晰

呻吟語釋

公生明、誠生明、從容生明、公生明者、不蔽於私也、誠生明者、清虛所通也、從容生明者、不淆於惑也、舍是無明道矣、

東晰謹按 明者何、不蔽於物欲之謂、即良知之表現於外者也、公則無我、誠則不欺、從容則能思、無我、不欺、皆克去人欲之工夫、能思、則可斟酌於天理人欲之間、而定其去就、此三者皆可以致良知、故皆可以生明、其實明之一事、本於去人欲、上述三者、皆去人欲之支節而已、

小言

幽境

東哲

天津較之北平。繁華過之。而幽蒨不及。吾輩北平迷。往往以爲憾事。苦搜惡索之餘。乃得一幽境。是境也。足可淩跨天津。上匹北平。非匹北平之騾馬市大街也。乃匹北平中央公園內社稷壇西之樹蔭路。余之覺其幽美。非經一次之偶涉。乃日日經之。夜夜經之。晴朗之日。風雨之夜。星前月下。春末秋初。無不經之。無一不同於社稷壇西之路。於是余乃大樂。緩步其間。一若可至長美軒者。一若北平遊侶。俟我於前路者 。及至嗚然一鳴。汽車飛馳而過。始覺此身仍在天津。汽車之聲既遠。余乃又神遊中央公園矣。

此境何在。乃在法租界巴黎道之南端。閱者苟疑吾言。可於新涼之夜。由英法租界交界路。入巴黎道南口北行。其地無一車一人。樹之葉。燈之光。平寬之道。一一皆似中央公園。惟無長美軒之食物。栢斯馨之西點而已。一般有北平迷者。曷往領略之。北平之人。有不置信者。可至津一調查。如謂爲不似。仍歸北平可也。

小識

徐伯玲

國語註、俗稱長者爲先生、韋昭、辨明古者稱業師爲先生、然古人有父母爲先生者、子游問孝章是也、有稱長子爲先生者、生民之詩是也、玆以大人老爺之稱、更爲先生、還可以普及、而溷瀆稱妓女爲先生、與咄咄一大怪事矣、明史輿服志、教坊司伶人、常服綠色巾、以別士庶之服、令人譏人戴綠帽者、本此、

第二十九期詩鐘題

題 秋水 革命黨 分詠

收止期九月八日 揭曉期九月十一日

收卷處 本報營業部

文苑

羅雲章先生六十雙壽

陳一甫

君家故事數江東、（壽詩入集始自羅江東）生日題詩入集中、一姓千年傳奕葉、六句雙管繪喬松、佳兒鐘鼎開家宴、嬌女盤匜奉若翁、風雅一門兼茀祿、時賢能有幾人同、

共事公家閱歲年、海桑過眼幻雲烟、衰遲似我空搔首、業輸君早息肩、勵世高風振頑懦、閉門清福比神仙、婆心近更言施濟、萬衆欣登大願船、

長庵居士老名流、健羨斯人福慧修、善親狙公元吉畫、（李文石先生家藏易元吉猿圖辛酉春 賢伉儷有合作）選登詩品海藏樓、（太夷先生序夢仙夫人詩）君謨茶荈傳新製、（鐵硯香茶歌）湘綺圓明感舊游、（頤和園七古）寒燠四更年愈卻、定增乙集付雕鎪、（詩稿壹稿刊於甲子）

老耋圖成竹石俱、（集中有耄耋圖）祝釐裝褫付奚奴、董文前代登純嘏、管趙題名記大都、（元帝嘗侍臣索管夫人與漚波合作畫）山水性靈人樂壽、烟雲供養德充符、年來禿盡江淹筆、惟向尊前獻九如、

雪浪瑣拾

雪浪

呻吟於床褥者、前後凡一閱月、始之桃花之面、今則成敗絮之容、小姑視之直僕役之不若矣、嘗在璧人之前、故與他人吻抱、情極難堪、璧人無奈、乘隙而逃、將及大門、忽遇汪氏女僕、因詳叩玉蓮死時之情由、暨墓之所在、女僕一一述之、旣又自其室內取出包裹一件曰、是係小奶奶死時遺以贈君者、余藏之期月、今幸遇君、小奶奶最後之願畢、余受託之責亦盡事矣、璧人泣而受之、歸而拆之、內蓄衣飾數件、票洋數百、及血書一封、忙以衣飾票洋納之櫃中、啟函而讀之、一字一泣、終其宵未寐、翌晨、又訪新塚、則三尺黃土、長埋美人眷念昔忱、泣何可已、遂長跪長拜而哭、良久、忽自念之、玉姐遇我厚、旣爲其生、安能再困其死、因以所贈之金、雇工新飾一周、并圍以紋石、已則結廬墓旁、以盡餘生、意蓋借此以報之、逾月經其友諄勸、泣云、君能令余身歸、絕不能令余心歸也、歸後、飲食雖如常、言行則大異、若有精神病者然、且遇人即讀玉蓮死時之信、讀畢即痛哭不已、余亦與之某友之家、親聆其辭、爰錄之如下、

親愛的弟弟、能允許我在這萬惡人世間、最後幾分鐘的彌留時、叫你一聲親愛的弟弟、能允我在歡聚將三月而今將要永別時、叫我一聲親愛的姐姐、不、我知道你不叫、同時也不願意我叫、我是被遺棄了、迴想以往情迹、我的心眞如刀割、

弟弟、雖然你不願意聽、然而我終究免不了叫了出來、我經歷的困苦太多、被箭射的太深了、然而刺最深的、是你給我的困苦、你射我的箭吧、他們給我的、射我的、我奮我所有的力、能一一打破、一一拔出、但是你、只有你、我沒有力、沒有反抗了、

你不免要笑我懦弱、的確對你、我是不敢稱強了、但還有原因呀、因爲我的腦中、完全映着你的形影、我的渾身筋髓、吸着你的情液太濃、我是你的化身、你是我的生素、沒有你和離溺我、我是一樣的不能生存、還有甚麼力量反抗、（未完）

邪不勝正

智亭

浙人某、業儒、頗正直、欲爲童蒙師不可得、父母並死、無伯叔兄弟、困甚、自念非出門無可謀生、有戚任黔中巡檢、乃襆擋典鬻、徒步拮据、往依之、至則一年前罷官已原里矣、某流落不得歸、栖破廟與一二殘僧縛竹蓋茅、賣字彙課二三村童、藉以存活、村有副貢、曾任訓導者、邂逅遇之、喜其能官音、繼知乃江浙人、兼賞其字體端好、頗恨相見之晚、欣然邀作西席、按月俸金八百文、約日赴館、黔俗重巫覡、村近苗蠻、尤尚符咒、有道士某者、能禍福生死人、合村敬而畏之、有酒食、必爲延上坐、座中咸加禮焉、慢之則禍立至、某赴館日、道士先在坐、見客傲不爲禮、神情岸異、及就席首讓道士、亦不辭公然據上坐、某大不平、勉就次位、席間主人盛誇、道士法術高妙、座客亦交相諛贊不去口、某益不服、斜睨而微哂之、道士有慍容、自言某敬我故使其生意順遂、某人因忤我故使之事業顚倒、語未已、某不能耐、大聲斥其左道惑衆、天必不容、道士大怒、拂衣起、主人極意周旋、道士不顧、很戾之狀見於顏面、大步而去、同席咸出追之、堅請還席、主人亦再三挽留、道士且笑且駡、忿忿作色、揚長去不顧、衆皆唏歎、主人則搓手跌足、愁嘆不已、謂某曰君不知此人手段利害、歷述某村某某等、皆以觸怒致禍、幾瀕於死、磕禮哀求、始蒙寬宥、請速整衣冠、我與君負荊踵門謝罪、或可挽回萬一、否則恐有奇禍、某固直強、笑曰死生有命、如欲余俯首乞憐於妖道、萬萬不可、主人太息曰、君剛愎如此、不聽良言、誠所謂不知死活者、余實不忍見君之亡也、請仍歸寺、勿累我、且立囑某親筆作絕命家書、留爲異日之據、某曰余孤然一身、家無親丁、毋庸也、主人遂親送回寺、僧已知其事、堅不肯留、主人不得已、仍與之歸、愁容可掬、某乃謂主人、余數千里奔波至此、不幸獲罪妖人以死、數也、亦命也、然豈肯束手待斃、今夕請君早歸內室、不必管我、乞借米一斗、燭十數枝、問曰何用、笑曰彼自是邪術、有法制之、主人喜曰君亦有法術耶、答言無之、姑爲備而已、恐未能效也、主人入以燭米付之、日旣暮、乃以米就地列爲八卦、自坐其中、（未完）

各類小廣告

洋樓出租 大洋房三所 地址法租二十四號路西頭兆豐里 接洽處日界大綸號 兆豐公司啟

白寶奎鑒 自汝出門迄今未歸家中甚爲盼念 汝母茶飯不進憂思成病 至號事余已辦妥 請見報速回家 如親友知其下落者請賞一信定當重謝 宗瑞廷白 住河東小王莊天和里九號

▲律師唐寶鍔 精辦疑難案件兼辦破產官詐審者決代依法伸理 事務所津河北四經路四五電話一七七九 京宣內絨線胡同電南三八八

▲焦炭有現貨 陳家溝鐵道旁德盛窰業津廠啟 電話北局九二

▲津記煤焦棧 焦炭現貨 零整批派 河東陳家溝鐵道里 電話北局一九三號

美麗川菜館 開設法界二十四號路天祥市場西便門 廿一日正式開幕 廿一日有座 電話南局自動機三三八二九號

▲銷毀聲明 敝號於民國十一年底承辦天津啟新洋灰公司開封鄭州分銷當繳保證金洋三千元領到該公司存款息摺一扣去年戰事波及開封敝號爲防該摺遺失起見因即自行銷毀合除向啟新公司掛失補摺外特此聲明 鄭州開封振泰源

廣豐隆號 開設天津法界新菜市 各種雜貨臘味齊備 自製中秋月餅上市 本號電話三三一四三三一三號

金菊園利記飯莊 包辦中西酒席應時小賣雅座寬潔招待週到特聘著名廚師巧製各式時菜粥食魚生肉粥俱全 代售廣東林玉生丸 開設法租界中國旅館對過 電話南局七百九十號

星記飯莊 承接金猪 飽餃麪食 燒味鹵味 改良牛寶 開設西開二十九號恒和西里西口

德順湧牛奶鋪 專售新鮮牛奶及牛奶冰激凌汽水各種新式點心有益衛生精求潔淨內設雅座招待週到男女均可入座地方清淨定價公道請臨嘗試定知言之非謬也 開設在法租界馬家樓東

宴賓樓飯莊 雅座清潔 招待週到 中西大菜 一概俱全 開設法界西開新新電影旁 電話南局一千一百八十七

▲永昌隆 自運廣洋雜貨鹹魚海味 香山臘腸油雞香腸 製奇巧臘味代售紅茶 頭油膏浩川樹肚痛丸 香草生髮

▲廣東點梅紗 雲天綢紗 打丸散膏丹 在法界三號路中國旅館對門

▲麗章照像館 專照像片精工放大內照外照極爲方便 照像材料各種俱全 代客冲印物美價廉 佈景優美樣式新奇 交件敏捷絕不遲延 法界新菜市西大安里對過 電話南局一九二五

久洲 男女分座理髮 本館特在後面設女士理髮室 聘請上海女士專理高等髮 按各界時式名媛頭髮 可通本館一試專理 普通理髮一毛五分 女士理髮大洋四毛 開設法界中國旅館對過久洲理髮館啟

欲繪各種油畫者注意 油畫爲美術之一其佳者首推漢馬部人遠承師法研究三十餘年向在京師粵港滬漢等處營業所繪官商各界名人肖相備承贊許近因友人延聘來津設市以應各界人士之需要所定潤格特別從廉訂有詳章如蒙惠臨無任歡迎之至 寓法租界二十三號路恒和口門牌三十三號 謝鏡明謹啟

▲專治胎前產後 七十二症 自興堂秘製黑珍丹 （主治）孕婦胎動將墜 四肢浮腫 赤白帶下 氣上攻心 熱咳嗽 頭痛心痛 嘈雜吞酸 胎死腹中 難產橫生逆生 產後胎衣不下 敗血不行 熱頭痛 兩脇脹滿 肚腹脹痛 中風不語 血崩不止 四肢逆冷 寒閉無脈 氣上攻心 吐 不思飲食 赤白帶下 骨節疼痛 （兼治）婦人經水不調 身浮腫 傷寒 咳嗽痰喘 女乾血癆症 婦科奇難 治症甚多 詳載價目每服洋二元 附郵票四分即寄 打十二 購照 總售處天津法界廿七號路赤衛里五號賬房

▲今有某貴夫人 痼疾垂危經本社業古紅先生治愈服湯藥一千服本社藥助其成 定每日早十時至十二時施醫 持單赴梨棧萬全堂取藥以廣方一千次爲限 特此通告 地址在法國碼頭樂里 電話南局一八七六號 古紅醫社 號房

▲雙妹老牌茉莉花香水

芬芳撲鼻 馥郁宜人 大瓶八角三 小瓶四角四

▲雙妹老牌玫瑰花香水

香風蕩漾 觸鼻醒神 大瓶八角三 小瓶四角四

銀両聲明廣告

啟者本公司所設南北省及外埠之各枝行均無權以本公司名義在外賒取貨物揭借款項及與銀行銀號或錢莊立摺以銀両往來等事因各枝行所有應沽之貨物統由香港總行供給而枝行日用所需亦俱發現款交易之故也至於揭借款項之簽押權祇有總行之馮君福田馮君偉成梁君應權三位執行而已否則一概無效計枝行所有之圖章亦不過係收貨項匯款收貨項担保銀信及蓋發收貨單所用而已實向來不設揭借銀両貨單之圖章也倘有以銀両輕信各枝行無論其經手人爲該行之司事或平常夥伴俱屬個人之私交易概與本公司無涉縱以本公司名義或蓋該枝行圖章立單揭借或担保等件均作無效遇有各埠之平常代理或總代理尤非本公司資本所做之生意如有與人銀両轇轕則與本公司更無關繫爲先此登報聲明以免後論

香港廣生行有限公司總行啟

▲雙妹老牌素馨花香水

提神醒腦 馥郁常留 大瓶八角三 小瓶四角四

▲雙妹老牌紫蘭花香水

辟除濁穢 味勝芝蘭 大瓶六角六 小瓶三角九

廣生行有限公司啟

觀劇餘音

談新聲吳鐵菴、何佩華之雙齣戲

怪石

月之三日（星期一）晚間無事、好友數人來、約赴新聲觀劇、入座、正新來童伶李艶寶之花蝴蝶、該伶、年齡極小、武工認眞、翻蹿俐落、直到水擒、雖爲小孩、花蝴蝶下、法門寺上、玉佩芝郿鄔縣、扮像不俗、只劉瑾賈桂、太糟、當晚派戲甚多、或武家坡不唱、「當晚有汾河灣、武家坡本不應派、因近於雷同也」、或花蝴蝶減去水擒、法門寺免去拈香、從宋國太父女上、則省去一劇工夫、美龍鎮上、鐵菴、扮像雍容、四平調、悠揚有味、調笑鳳姐、謔而不虐、佩華、扮像嫵媚、確合小家碧玉身分、表情、有未鑿天眞之小兒女態度、唱平板、所用高低各腔、委婉可聽、此劇用角雖少、能鎮全台、趙子英、斬車胄、威武雄偉、崇拜者頗爲有人、斬車胄畢、汾河灣上場『兒的父投軍…』四句、小腔玲瓏、叫孩子、西皮慢板、板穩腔圓、作工、取法王『瑤卿』、梅（蘭芳）、鐵菴『催馬來到汾河灣、句句洒脫、「家住絳州…」一大段、俏皮爽利、卓然不羣、作工純步英秀（老譚）後塵、頗得其眞、是晚吳何二人、每人雙齣、可稱異常出力、顧客方面、皆凝睇出神、竭力贊賞、散戲後、無不滿意而歸也、

讀紅樓夢筆記

張笑俠

第四章 總評

（紅之附舛入）

第三十二回寶玉湘雲襲人等、談話之間、有人回賈雨村來拜、請其談話、便忙忙的穿衣出了怡紅院、正逢林黛玉在前邊走、說了幾句話、黛玉便走了、襲人便了扇子來、寶玉走後、自己發呆、寶釵便至、此次移提湘雲何時由怡紅院出來的、寶釵攏落襲人、稱其作鞋、王夫人之好則贈衣、此書中凡敘寶釵事、均落落大方、寫黛玉事處處小器、第三十二回云（寶釵笑道、你理他呢、只管叫人做去就是了、襲人道、那裏哄得過他、他纔認得出來呢……）、再前面又云、（襲人也笑道、他本不是你作的、是我哄他的、說是新近外頭有個會做活的、札的絕出奇的花兒、請看後面這一段、寶玉是不會認得活計的、何必襲人又說他認得呢、我想認得與不認得全在襲人、襲人告訴他是誰做的、寶玉便爲誰做、

昇平舞台人材濟濟

羽身

前者華界、因受軍事影響、市面蕭條已極、營舞臺業者、率皆遷往租界、近由雙闌英、承辦昇平、開幕半月矣、昨與友人往觀、適雙闌英演（捉放）、嗓音清脆、板穩腔圓、台步大方、較近來號稱譚派、令人肉麻者、實高一籌、鍾鳴歧陳伯鈞等、全數六七人、均十齡左右、所演鐵公雞、把子乾淨、現在津門武行、當以此組爲最、大班不及也、胡碧蘭之祭塔、唱工在坤伶中、當屬有選、早已有口皆碑、無庸贅述、張品卿哭長城、悲哀處、令人動容、小香水、梆子腔中碩果僅存者、近來皮黃大興、梆子腔不受歡迎、唱梆子者、多趨時、改習皮黃、獨香水、依然以梆子腔爲生活、其藝可知、近日老生趙化南、又搭入該台、售價不過三角、較之春和、只用一二稍具姿首之角、輒售一二元者、實判若天壤、惜乎大令一過、軍人擁入、望有維持地方責者、加以維持、華界幸甚、商界幸甚、

灑廠聊戲（續）

（渢）

龔雲甫謝寶雲之所以得名者、端賴乎唱之高亮、羅福山之念白、遠勝雲甫、不幸嗓音中陷、扮像尤劣、故不能亭大名、票友中有金壽田者、燊音之結實、不下雲甫、劉亮處不讓靜臣、只於台步、作工、毫不熟習、倘能覓一良師、將來不難奪得一席地也、老旦戲本極溫、如長壽星、滑油山等戲、毫無作工、尤以岳家莊一劇、只有原板、作工更無、然飾之者多爲好角、不稔何故、老旦戲之討俏者、以探母回令之佘太君、八大錘之狄婆、及托兆哭靈之康氏爲易、梨園拜師一事、極爲重視、必須經過多人之介紹、方能首允、雖同行亦必如此、角色凡未拜過師者、例不得搭班演戲、伶人擇師而拜、爲一生緊要關頭、吾常曰、「好師父未必有好徒弟」、余叔岩雖爲老譚弟子、然所以成名者、仍在自己下苦心、無知之輩常有以拉師自謅者、輒曰（我曾拜過某某名伶）、實則拜梅蘭芳、未必勝過拜趙芝香、拜余叔岩未必勝過拜鮑吉祥、梅余本身雖佳、然所授門徒、實無一出衆者、若魏蓮芳、唐富堯、譚富英、楊寶忠皆二路角色、故吾於拜名角一事、實不敢贊同、去夏童伶關繼良拜馬連良一事、聞之不勝愕然、蓋連良雖負時譽、而其藝則未必精、即咬字一事、已無授徒之資格、繼良不求根基、只顧虛榮、吾不禁爲之三歎、當年老師授徒、總講求十項角色、一劇中之角色悉由一人教演、年來學戲者日多、教師只教一工、即科班亦然、說老旦僅限於老旦、武生僅限於武生、學戲者只顧求名、一切根基戲、往往棄之、鬚生則先學探母、捉放、汾河灣、定軍山等、青衣玉堂春、探母、起解等、求一良好配角、實百不一覯、幾年來吾僅見金繼賢、金鶴年二人耳、繼賢能戲極夥、即天官賜福等開場戲、亦能演唱、鶴年則生、旦、淨、末、丑皆能、內行中雖云無人不能教、然有資格者亦僅王瑤卿、王長林、劉景然、張春彥、郭春山、葉春善、蘇雨卿、鮑吉祥、陳德霖、蕭長華等、廿餘人耳、前聞松介眉拜羅福山、胡顯亭拜劉景然、鐵林甫拜程繼仙、吾不禁服其慧眼覷人、惟景然宗二奎咬字多京音、望顯亭慎之、（完）

孝義傳奇

說明書附 三七

壬戌正月編 斗山山自記

物一理。爾當切戒呀。小生白 兒生性好獵。非此不能舒展心中的抑鬱。況現在又是冬天。非禽獸生育之時。射獵何妨呀。老旦白你爹爹所說的話。無非是望你積點陰功。好早早爲我抱個孫兒。貼旦白都是你不惜生命。我落個不生育的名色。眞受不了。小生白兒這生性。是萬難更改。以後兒專射走獸。不射飛禽。就可少害生命就是了。末白爾執意不改。我二老也不管你。但是我有一言。你且聽了。唱 我二老。年半百。日盼抱孫。力行善。存陰騭。上格天心。爾好獵。傷了。許多生命。到如今。不抱孫。嗣續無人。從此後。當遵我。苦口良訓。能改行。不射那。走獸飛禽。爲父也就安了心。承宗接祖才有人。小生白爹爹呀。唱 爹爹說話兒祗聽。好獵本是性生成。從此不射飛禽命。專射走獸少傷生。白 兒今天也要出去了。老旦白少害性命。早早回來。貼白你當愛惜生命。不要把我寃屈死了。小生白我知道了。末白家院。院子白有。末白吩咐隨從人等。小心伺候少爺。院子白隨從人等聽者。主人吩咐。小心伺候少爺。隨從同白曉得。小生白看弓箭。帶馬伺候。隨從帶馬介小生白拜辭了。上馬介唱 拜辭了父母上鞍鐙。策馬郊外去射牲。家丁同下末白兒子出門去了。好叫我放心不下也。唱 一見嬌兒出家門。老旦白倒叫老身掛在心。同唱 二老且回後堂等。日盼媳婦來抱孫。同下

廣隆泰

（開設天津法租界）

諸君光顧 馳名 廣東月餅 上市 毋任歡迎

（電話南局一二七九號）

天津立宏公司廣告

啟者本公司專代安裝衛生暖汽設備冷熱水管大小鍋爐各種機器以及電料等項工程堅固精良無危險之虞

開設天津特一區無錫路十九號

電話南局二一二五零

本公司啓

天德醫院

本院組織完備主治內外科眼喉皮膚花柳等科有痼疾者施用新法治療必能喜出望外也

一診療內外科等症每日藥費三角至五角
一各期梅毒及各種淋症醫愈十元至二十元
一婦人經血不調久不受孕醫愈十元至二十元
一筋骨疼痛四肢麻木等症醫愈十五元至二十五元
一注射六〇六五元至十元各症注射針五角至三元
一朱子修製土耳其眼藥十元多年不愈眼症施醫施藥
一包戒鴉片烟洋升元至三十元零售戒烟丸百粒五元
診例 門診洋四角貧者減半出診三元
時間 門診午前九時至下午五時出診隨請隨到
地址 法界馬家樓二十九號路吉祥里中間
電話南局九百六十五號

最新式美製 乾德來牌 娛樂汽車

樣式時髦 乘坐舒服 機件堅固 價値低廉

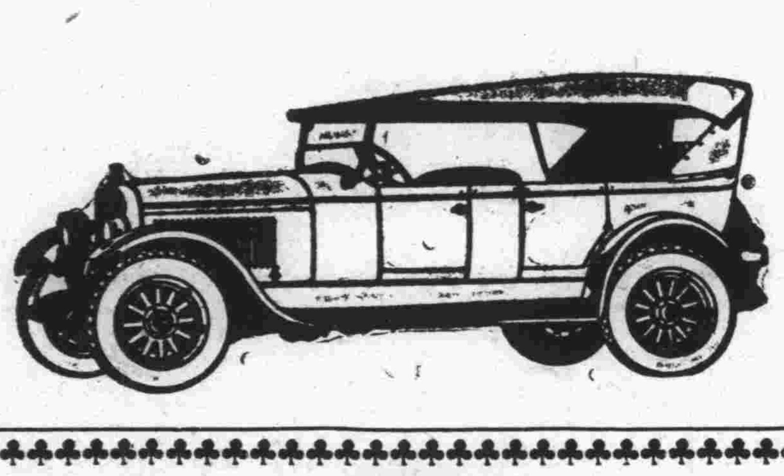

德昌貿易公司啓

入津法租界六號路

電話南局二一一四八

利德 點心公司

精製各色西洋點心用以餽贈親友包管人人心滿意足「黑鳥酒館」即附設於其內爲津埠獨一無二之消夏地點各界未曾嘗試者請未參觀已來者仍請命駕

英租界（海大道開灤南路東）

電話三一五七三

李同益呢絨莊

（電話南局一百七十三號）

遷移聲明

現因原址拆造新屋暫寓法界新菜市對面楊福蔭路北口照常營業賜顧諸君仍請光降一俟原址新屋落成再行搬回恐未週知謹此佈告

光施牌

此蜡清香滑而不膩各界士女理髮必備

（八角瓶頭蜡每瓶三毛五分）

注意 本公司之刷鬚香皂已經到了特此佈露光顧諸君幸祈留意

全國洋廣貨店均有發售

國貨香烟大減價

本公司各種紙烟爲純粹國貨久荷愛國人士稱許茲因愛國諸君提倡國貨特犧牲血本將各烟分別落價賤售以酬雅意各烟批價計開如左

烟名	五萬支原價	五萬支現價
五十支白金龍	八百元	六百五十元
十支白金龍	七百五十元	六百五十元
五十支大長城	五百元	三百六十元
十支大長城	四百二十五元	三百六十元
五十支新美女	六百五十元	三百零八元
十支新美女	六百五十元	二百八十元
五十支大聯珠	二百五十元	二百二十元
十支大聯珠	二百二十元	二百元
五十支金馬	七百元	三百九十六元
十支金馬	七百元	五百七十元
五十支大紅金龍	六百五十元	五百元
十支大紅金龍	六百五十元	五百元
十支小長城	一百八十元	一百六十元
五十支梅蘭芳	一千元	八百元
五十支加大大喜	七百元	三百九十六元
十支加大大喜	七百元	三百九十六元
十支佛手	九十五元	八十六元
十支大富國	一百一十元	九十六元
十支新愛國	一百八十元	一百五十元

本表均係批發行盤所有吸戶等什捐一概在外遠道運費另加

南洋兄弟烟草公司出品

▲▲中華捷運有限公司

在津創設年久專辦海陸運輸經理保險報關信用可靠各界深知如蒙惠顧無任歡迎

特別三區一緯路二十七號　電話東局四十七號

注意注意

久咳成癆

多咳傷肺日久成癆查治癆必愈之藥近今外國醫藥兩界尚無發明目下只有上海唐拾義大醫生久咳丸直接有華咳除痰之功間接有防癆保肺之效正本清源舍此莫屬此丸每瓶附入形如鈔票驗真券一張直接寄回本廠可換圖畫一張無券是偽品有券而照相模糊者亦係偽品請勿悞購以重生命

總發行上海廣西路父子大藥廠　世界各埠均有經售

東方鐵廠廣告

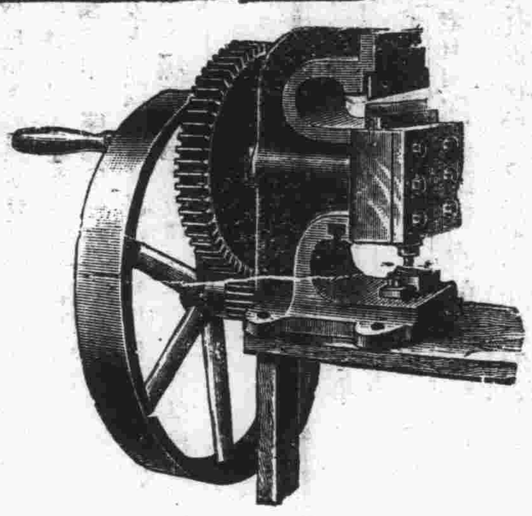

啟者敝廠於天津設有最大之機器廠大小鉗子一應俱全此外並聘有技師專經理電桿汽桿蔴鐵蔴鋼等件如蒙

賜顧請駕臨英租界牆子外倫敦道四號接洽

電話南局一一九五　一三四九

武齋洋行

開設天津法界中街　電話南局一·三七四

啟者本行經理日勝亭各種球台並附屬品以及一切零件等新到貨物甚多價目格外從廉並備有各種台球樣本函索即奉

平和洋行保險部啟事

英國著名保寧火險公司鳳皇火險公司及揚子水險公司歷有年所專保各種火險及海面水險保費格外公道遇有賠償辦理尤為簡捷久蒙各界所推許並望投保諸君逕向敝行接洽可也

電話南局二一六五號　一零九九

代理行　啟者

有汽車洋車者注意

啟者本號新由英京名廠運到最新式機器全副專為修補汽洋車裏外皮帶之用其法係將皮帶放在汽鍋烝熱然後用人化開藉汽機壓力粘補與新無異故十分堅固耐用迴非用膠力修補者可比且手續非常迅速價目尤格外從廉如蒙光顧無任歡迎

天利祥鶴記啟

開設河東特別二區大佛寺北　電話東局四百八十七號

▲▲平奉鐵路餘地投標招租暫行辦法

一投標須照下開格式填寫標函

投標人　商號　經理人姓名　年歲

縣　村人職業　住所

今願承租

平奉鐵路管理局　廣告招租地

不分高低一律每畝每年願出租價洋　元　角

一切手續均願遵照投標章程辦理

中華民國十　年　月　日

投標人（須親自簽名蓋章）

鋪保（須填明住址加蓋鋪保圖章）

一投標函須用火漆封固加蓋印章封面註明（承租廣告地函）字樣並先期寄交天津總站平奉鐵路局地畝課收存定於本年　月　日午後　點鐘開標

一投標函於開標時一同開折以出價最多數者承租（遇有同數者即以抽籤法定之）倘出價最多數者手續不完備時應由次多數之標承租

一投標須隨函預交押款百元未得標之押款俟辦結後發還得標者其押款即在第一期租費內扣抵但自開標之日起如得標延至半月不履行者將押款沒收之

請吸大香賓香烟

定價從廉　購者迅速

裝璜美麗　烟葉嫩黃　材料純淨　製造精良　烟味濃厚　吸之清香　送禮待客　均都適當　各賣烟家　均有代售

宏泰烟公司謹啟　法界二號路大陸大樓　電話南局七四八號

英商惠羅公司

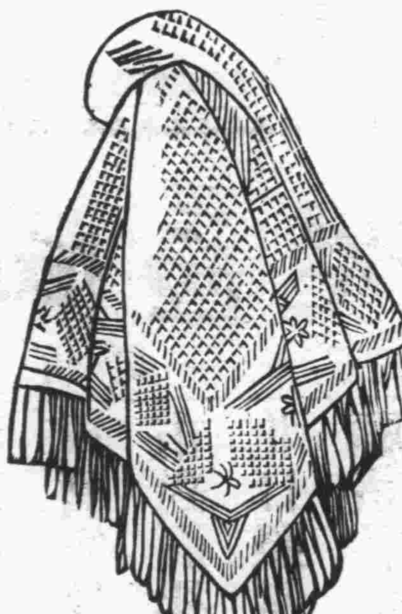

嬰孩純羊毛或絲毛合織圍肩披巾祇有白色一種式樣美麗溫暖適宜秋冬季用之每條售洋九元五角十二元九角五分及十三元五角

小孩絨彩用上等羊毛織成質料輕軟溫暖經着尺號有十四寸十六寸及二十二寸每件售洋六元六元二角五分六元五角及六元七角五分

新式孩童細毛綫織成溫暖衣衫及帽子全套花色美麗每套售洋八元五角九元五角及十元五角

如圖電光夜手表瑞士名廠出品全鋼機輪磁面銑針及字碼無論晝夜能示君極準確之時間機件十分耐用附皮表帶每只售洋六元五角

精美黑色鐵床配以方格緊密之鋼絲彈簧墊堅固異常不用時並能折開靈巧無比闔三尺長六尺六寸每只售洋十二元五角

惠格納牌永便自吸墨水自來水筆筆桿刻花金色筆尖螺旋筆套裝有金箍及袋夾每枝售洋六角五分

如圖嬰孩全毛絨織成襪子溫暖精美質料堅固每雙售洋九角五分

英商惠羅公司

如圖四件實用洋刀瓶塞鑽開罐頭及大小刀各一片鎳製柄長三寸半每把售洋八角五分

如圖各式嬰孩毛織絨衣衫各色俱全花色美麗每件售洋二元五角

精美文房夾內有上等信紙六十張有橫格長九闊七寸及信封三十個色分如色湖色及白色三種每本售洋七角五分

營業時間由早晨八點半至下午五點半止　電話南局自動機三〇一五六號　現錢交易或貨到收欵　本公司啟